工商晚報
The Kung Sheung Evening News
督印及承印：工商日報有限公司
香港灣仔分域街十八號
各部電話
編輯部：二七零七零六
採訪部：二八零零八七　二七三四九二　二八二五四零
營業部、廣告部：二七九三零七　二八零七零八
社長室：二八二四五五
總編輯：二七五零五六
經理室：二七七二六一
中區辦事處：二式五四九五　二式一式三八
電報掛號二零七五　郵箱二六二號
出紙兩大張售價弍毫
新聞紙第一二一六三號

英外相國會辯論表示

工黨政府了解香港財政困難

負擔軍費將採緩衝辦法

明年加一倍再逐年遞增

【本報訊】根據外電報導，英國外相卡拉漢希望與香港分負防衛費用的歧見，能獲得滿意的解決。

他於外交事務辯論的時候對國會說，工黨政府了解香港的財政困難，但他沒有加以闡明。

國防大臣羅傑斯最近訪問香港之後，曾宣佈香港的防軍，將由一萬人削減為六千四百人，這將使防衛經費由六千五百萬鎊減為四千萬鎊。十一月一日羅傑斯於香港舉行的記者招待會席上稱，英國要求香港負擔的防衛經費「大量增加」。

但英國政府對本港軍費負擔激增三倍的要求將採取緩衝辦法，首先在明年三月開始要求本港負擔一倍於目前的軍費，然後在未來三年，逐年遞增。

前外相查爾云勳爵在倫敦一雜誌中表示：明年度香港政府將要負擔一倍的防衛經費，以後還會在三年內繼續增加。他指出香港現時每年負擔八百五十萬鎊軍費（約九千三百五十萬港元），以目前本港的經濟情況，難以希望香港能負擔高達四千萬鎊（約港幣四億四千萬元）的突然增加。

海洋公園今晨大火

【本報訊】接近完成的海洋公園，今晨發生大火，焚燒達四小時後，據報損毀頗為嚴重，公園的落成開放日期，將可能被迫延期。

該公司經已委託承建的建築公司調查損失程度，而有關當局，亦展開調查起火原因。

據悉：火警發生於今晨四時十五分，黃竹坑南塱山頂上正在興建中的浪潮館內一個海浪池數百呎走廊，突然發生大火，由於現場正在興建，置有大批木材，加上建築材料亦易燃非常，故火警一發不可收拾，加上該處地勢高，滅火車無法駛上，故灌救困難，火警直至早上八時許才被撲滅，但蓋搭中的海浪池上數百呎興建中走廊及各物經已付諸一炬，損失頗為嚴重。

港府發言人今晨在答覆本報記者詢問時指出火警發生於今晨四時許，祇為一級火警，但至八時許才被撲熄，無人受傷。

該公園原預期明年四月落成開放，此次火警，會否因而使開放日期受阻，有待調查。

兩外籍警司被控貪污案

收片詳細紀錄呈堂

片費原來有「八折」

【本報訊】兩名外籍警司靳鳴謙及湯秉信，被控與三名華探長趙德、馬克成及劉昌華，串謀妨礙司法公正案，今晨續在維多利亞地方法院由法官賈施雅聆訊，由控方證人，馬克成心腹馬仔鄭伯，解釋有關收片詳細紀錄內容。

首先，關於控方欲將證人當時所寫的兩張有關各賭檔、烟格收片詳細紀錄呈堂，但辯方律師即行反對，結果法官卒接納呈堂作為證件。

證人說：表格內最頂的一行是收片費日期，最左邊一行是各檔口的名稱。

鄭伯稱：表內分為兩組，一組詳列銅鑼灣區賭檔烟格，另一個則為筲箕灣區。跟着所寫的數目字，是每日或每週所收的片費。

鄭伯繼述：其中有時所寫的數目與前不同，則是打八折後所收的數目，不過會用鉛筆寫明原收多少及「八折」兩字。

鄭伯舉例說：「蘇記」每日原收二百九十元，某日突收二百四十元，旁必用鉛筆寫「八折」兩字。

鄭伯表示不知何以有時收八折。

鄭伯說：他從未到過那些檔口，除馬克成及他在俱樂部外，又僱用一名年青潮州仔「阿弟」，平日很多馬克成的朋友來，來得最密的是一位姓顏的男子。

鄭伯稱，他在俱樂部幹了三個月後辭職，月薪二千元。主控問及他們本有七個銀行戶口，每個曾存過三十萬元，鄭伯稱，他知道「六叔」、「大耆劉」及「洪仔」負責收片。案仍聆訊中。

讀者來函本報投訴

巴士上層多劫案

本月四日有兩單

希望警方加派便衣探員監視

【本報訊】巴士上層乘客被劫案最近一連發生多宗，甚至有一日之內兩輛雙層九巴遭劫匪洗劫上層所有乘客，由於部分事主未有報警，致統計及損失數字無法準確作出，但劫匪目前似因看出「容易下手」，正將目標移向巴士上層乘客，致使乘客風聲鶴唳，當局實應急謀對策以作補救。

一名讀者今晨來函本報，指出在本月四日下午四時許，一輛九巴十二號綫雙層巴士四個乘客遭數匪持械洗劫的幾乎同一時間，另一輛七號九巴，在旺盛的彌敦道行駛時，亦遭兩名年約廿餘歲青年持利刀指嚇上層十餘名乘客，將車窗關上後向各人搜掠一空，然後在車駛至窩打老道青年會門前即下車逸去。

由於事主驚惶之餘，未有通知巴士司機及售票員，祇在事後陸續下車離去，警方故而並未接獲此宗劫案的報告。

讀者投函將事實公佈，使人對劫匪之無法無天為之震驚，但由於事主未有在事後報案，警方未能據報加以調查，惟望警方能加派便衣探員在巴士上監視，防患未然，倘能適逢其會，當場擒獲劫匪，無疑可收效尤。

據知在年前扒手活躍公共車輛之時，警方曾加派便衣探員在巴士、車站及輪渡上暗中監視，將該等擬施妙手的竊匪拘捕，成功地遏止扒手活動，如此辦法能再用諸對付目前的上層巴士劫匪的話，相信亦可收到同樣效果，對劫匪亦有一定的阻嚇作用。

港製電視節目影視節中獲獎

「羣星譜」奪得銅牌

【紐約十日美聯社電】星期五晚在此間舉行的第十八屆國際電影及電視節中，香港電視廣播公司以它的電視節目「群星譜」獲第三獎，奪得銅牌一面。該項節目每週一次，女主角為王釧如。

金牌得主為法國之雷米亞電影國際公司所製作之「奇異旅程」。

蜆殼及標準石油公司

相繼宣佈產品加價

增幅百分之五至十

【本報訊】香港蜆殼石油有限公司昨日帶頭宣佈於今日把各項石油產品加價百分之五至十左右後，標準石油公司今晨亦宣佈將於明日開始各種石油產品價格與蜆殼公司看齊，至於其他公司，亦會在明日調整價格，而一般預料，石油產品在明年中以後會再度加價。

標準石油公司今晨宣佈自明日起各項石油產品加價，與蜆殼石油公司所增加的幅度與價格相同，其他石油公司如美孚、德士古、高富等亦會迅即作出同樣的加價宣佈。主要原因正如本報日前首先報導，自產油國十月間宣佈原油增價百分之十後，本港所儲之舊價石油，將於本月中用完，因此石油產品勢必在本月十五日之前加價。

蜆殼公司發言人就昨日加價事作下列解釋：

㈠香港蜆殼有限公司曾於一九七四年十一月十四日作最近一次全面調整價格。

㈡在該次調整價格中，石油出口國家──即沙特阿剌伯、卡塔爾、阿布達比等國家──曾宣稱將再次提高原油價格，故該公司預測石油產品價格將會重行調整。

㈢果如所言，原油價格卒再上升，但由於七四年十一月起美元浮動，港幣幣值堅挺，而油價一向乃以美元計算，兌率的差額恰可彌補油價之漲幅，故當時油公司未將本港油價提高迄近來美元回升，現時兌換率已回復浮動前之水平，因此石油產品入口價格亦相應增加。

㈣六週前在維也納舉行之會議中，石油出口國組織決定自一九七五年十月一日起再次提高阿剌伯輕質原油──即標準原油──價格百分之十，即每桶增加美金一元零五仙。此一漲幅，外加上述經已增加之成本，使該公司必須將屬下石油產品之售價作適當調整。

㈤自一九七五年十一月十一日起所調整的幅度內包括有一小部份自一九七四年年初以來所增的本地成本，而該項增幅並未計算在一九七四年十一月所作之調整內。

㈥此次調整乃根據實際情況，石油出口國組織在近次會議中宣稱目前標準原油價格將會維持至一九七六年六月底，屆時將重行檢討原油價格，故希望經此次調整後之價格可維持到明年年中。

蜆殼與標準石油公司所宣佈各類石油產品加價幅度如下：

產品	舊價（每英加侖計）	調整幅度（每英加侖計）	新價（每英加侖計）	政府稅收（每英加侖計）
超級汽油	五元四角五仙	四角	五元八角五仙	一元八角
火水（四加侖罐裝包括送貨）	三元一角	二角五仙	三元三角五仙	―
汽車用柴油	四元二角	二角五仙	四元四角五仙	一元三角
工業用柴油（油倉交貨）	二元五角八仙	二角五仙	二元八角三仙	―
重質柴油（油倉交貨）	二元五角	二角五仙	二元七角五仙	―
燃油（油倉交貨）	二元零六仙	一角五仙	二元二角一仙	―
石油氣（每磅計）	九角五仙	五仙	一元	

中華廠商聯合會主席洪祥佩昨晚接受本報記者訪問時稱：這次石油加價，幅度較大的是工業用柴油燃油，對正在復甦的工商業，會有一定程度的影響，而且會連帶引起電燈公司燃料附加費增加，這對本港工商業打擊更大。

洪氏表示，廠商會就該項問題，將於日內舉行會議，籌商反對之法。

工業總會一位發言人昨晚發表評論時亦表示，由於工業用柴油與燃油費用增加，估計每年增加負担數以億元計算，對本港工商業無疑有極大之影響。

香港汽車會副主席紀有融則透露：石油產品此次加價，對的士而言，每月所加負担約為八十元，一輛私家車則約為八元至十元。

香港電燈公司在較早時已宣佈燃油附加價，由本月一日起，增加百分之二，而九燈方面，亦將自下月開始實行。

小評

殘而不廢效率更高

曾受職業訓練的傷殘人士，本年經過社會福利署的協助而獲得工作的，共一百二十三人。雖然與去年的最高就業數字相比，仍略有遜色，但已有跡象顯示，社會人士，尤其是工業界，對僱用傷殘者的偏見已轉變，相信今後傷殘人士就業的機會漸漸轉多。這是一個令人鼓舞的消息，同時，更是一個對傷殘者增加了不少勇氣與信心的消息。

本港對於傷殘人士的照顧與訓練及就業，努力與協助極多。過去有一技之長的傷殘者，亦大都獲得政府部門及各行業的樂意僱用，而表現出他們殘而不廢的優良工作效率。

我們應該認識社會上所有的傷殘不幸者，同樣具有他們生存與發展的權利，也同樣具有優越的智慧與才華，經過訓練，可以成為一個效率最高的努力工作者。因此，我們希望本港的傷殘不幸者，由於良好的訓練，與各行業樂於僱用的鼓舞，今後更加奮鬥，更加堅強地站起來。我們更希望熱心協助傷殘者的人士，尤其是工商業的僱主，作出更大的力量，協助傷殘的人，多多僱用傷殘的人。

大賽車密鑼緊鼓

二百輛賽車昨運抵澳門

【本報訊】澳門將舉行之第廿二屆格蘭披士賽車，已訂定於本週六及週日（十五及十六日）舉行，澳門一年一度車賽正已密鑼緊鼓而進行中。

昨日晨大部份報名參加車賽之車輛已由港轉運抵埗，昨日上午九時，於媽閣政府船塢起卸。昨日運抵澳門有一百零一輛汽車，及九十架電單車，賽車手及車賽之工作人員，亦隨車到來。

主辦是屆賽車之澳門市政廳，已編定揭開車賽前之驗車工作，今日上午九時至十二時，下午二時至五時，將於澳門摩囉園車房驗車。後天報名參加車賽之賽車手，將於跑道中作計時之練習。

今年澳門舉行之第廿二屆格蘭披士賽車，及第九屆格蘭披士電單車，已經被批准列入國際賽車會程內，各地賽車好手實較歷年引為重視。

葡國汽車會「ACP」主席柏西家博士，已應澳門籌備賽車委員會之邀請，專程來澳車賽，澳門跑道之安全設施亦大致完成，今年較歷年跑道安全較為完善，轉口岸直路跑道旁，設有三合土防撞欄外，還有竹欄及鐵絲網欄河，三重保護觀眾安全，葡家灣之天橋亦已架好。

本月十三日對進行驗車外，賽車籌備會將於下午六時假愛都酒店舉行賽車手簡報會，宣佈有關賽車事宜。

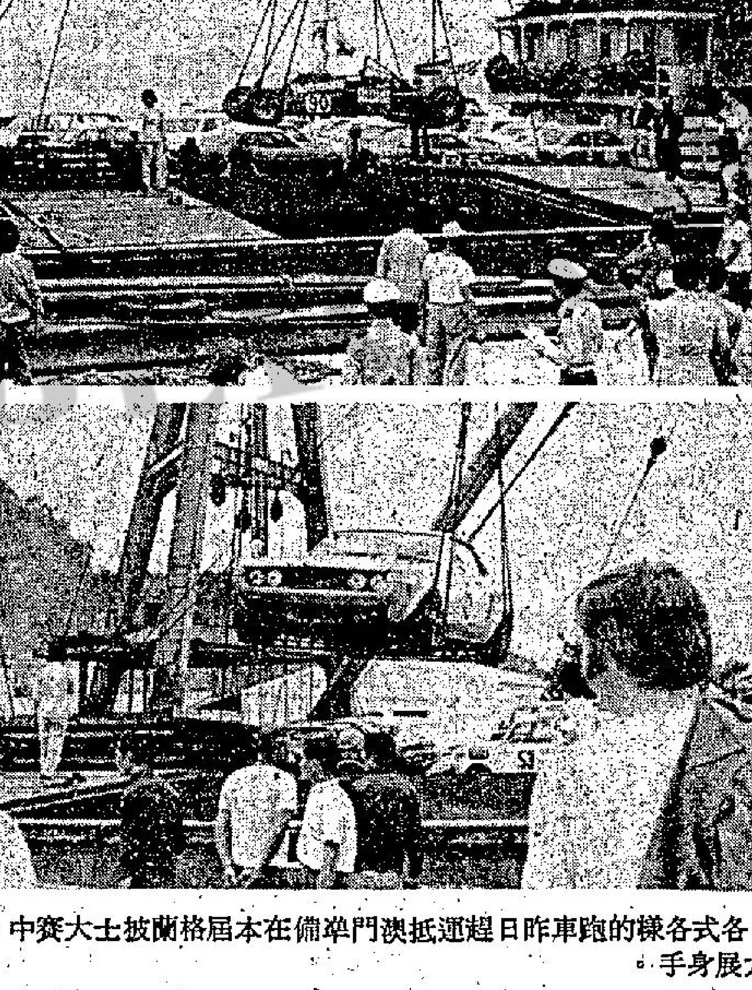

各式各樣的跑車昨日趕運抵澳門準備在本屆格蘭披士大賽中，大展身手。

青年疑飲「斷腸酒」

歸家途中昏倒街頭

【本報訊】又有一青年昨晚疑因飲用「毒酒」，於歸家途中，腹痛不止，四肢乏力，昏倒於港島上環普慶坊卜公花園附近。該青年後由其母及途人送入港島瑪利醫院進行急救，經急救後，於昨晚深夜已出院回家。

懷疑飲用唐酒引致不適的患者名鍾醒雄，廿一歲，報住律打街廿號地下。他在昨晚八時許在荷里活道一間士多買了一瓶半斤裝玉冰燒，然後往附近一間飯店吃晚飯，至九時許，晚飯完畢，便獨自一人步行返家。

當行至普慶坊近卜公花園時，突感四肢乏力，腹痛不止，且痛至在地上翻滾，附近街坊急忙報警，另一方面通知其母，而患者則由救護車送往醫院救治。

自從上月本港發生毒酒害人事件後，先後已有十六人因飲用「毒酒」喪生。而一名懷疑藏有及販賣「毒酒」的男子，已於日前在觀塘裁判署提控。

在過去一個月，緝私處人員先後搜查一百六十多間士多、酒舖及酒廠，在不同地區之三十多間酒舖、士多及酒廠，先後搜出大量含有甲醇雜質之「毒酒」，以及含有「吡啶」之唐酒。而緝私處人員仍大力搜查有關私酒及「毒酒」的來源，以保障廣大市民的生命。

告羅士打公爵過港逗留兩天

【本報訊】英國告羅士打公爵伉儷，訪問菲律賓後返英途中，昨夜抵港，作為期兩日的私人訪問。

港督麥理浩爵士親到機場迎接。公爵伉儷在港期間，將下榻督轅，作為港督的貴賓。

告羅士打公爵伉儷將於明日搭機返英。

今日天氣預測

吹和緩東至東北風，密雲，午間部份時間有陽光。

今日最高氣溫約為攝氏廿五度，正午十二時室外氣溫為攝氏廿四度，濕度為百分之七十六。

高潮：零晨一時二十分；下午五時四十九分

低潮：上午九時四十四分；晚上九時零四分

分類小廣告　效力大．收費廉

本報分類小廣告優待客戶啟事

本報分類小廣告欄為酬謝客戶起見特由即日起照原價每段三元暫收七五折即每天二元二角五分如連刊三天者，另送一天。（醫藥除外）以四段為限。

工商晚報啟

新加美大舞廳
氣派高尚
收費公道
香港洛克道285－295號

RODANIA
SWISS
瑞士名廠
雷電錶
行銷世界115個國家

去年四千餘人死於癌症
成首席殺人兇手
第二死因心臟病死三千餘人

【本報訊】癌症繼續成爲本港首席殺人兇手，去年共使四六八三名居民喪生，佔所有死亡之人口百分之二十一點二。第二大死因係心臟病，有三二七〇人喪生。再次爲肺炎，死二五六三人，意外死一一二七人，肺結核死九七四人。

肺結核病已漸減，每十萬人祇有二二點九名，比上一年又少五名。同時，死於肺病者之年齡平均爲五八點五歲。現時十五歲以下患肺病極少，而男人死於肺病者幾爲女人之四倍。性病比上一年少百分之十五，百分之六患者爲少年。

另一方面，本港發表上述統計之醫務處長蔡永業謂，癌症死亡率繼續上升，由一九五四年每十萬人有四三點九名增至一九六四年之八三點二名，及一九七四年之一一〇點二名。

癌症以肺癌、肝癌、鼻癌及胃癌最常見。

物業商會一委員指出
加租新例不切實
應釐定明確租務政策

【本報訊】物業商會一位委員昨日指出，政府最近所公佈的加租新例，並不切合實際需要，未能刺激起地產商的投資信心。而且新例中一些規定含糊不清，使業主們無所適從。

政府日前發表的「一九七五年業主與住客（綜合）（修訂）（第四號）法案」中，准許曾耗資五萬元或五萬以上改善一受租約所限之樓宇的業主，將該項耗資之百分之二十，作爲一年的加租總額。

該委員稱：所謂耗資五萬元或以上來改善樓宇，這個「改善」的範圍和方式所指爲何，新法案中只指明「裝飾、保持和修理」不包括在內。所以這個「改善」的意思實在是不明所指。

他續稱：如果業主把樓宇加高，作爲改善的辦法，向住客加租，然則住客可以說，「業主加高樓宇，租出去後，可以多收租金，加租是不合理的。」所以，這一點規定實在是含糊不清，模稜兩可的。

關於新例中規定明年起所訂的長期租約，毋須再受管制。該委員以爲，鑑於政府數年前對地產業的反覆約束，地產商對這一點仍然是不敢置信。

他認爲：政府如要刺激起地產商的投資信心，應該明確訂定一個租務政策，並且徹底執行，以使地產商能有所預算，以免政府一旦改變政策，地產商又要蒙受損失。

這位委員又表示：現在的業主，只要房屋租出去後，要收回就很困難，在這方面，政府享有很大的權力。使業主建成房屋後，管轄權被政府「佔去」，而業主僅具管理人的地位。

在新法例中，政府在這方面隻字未提，使業主對所屬樓宇的「業權」，仍然是付諸厥如。他希望政府在這方面能改訂法例，使業主對所屬樓宇的控制權能加強。

名佈道家葛培理强調
願意前赴大陸傳教
盛讚中國人哲學修養

【本報訊】著名佈道家葛培理昨晨在記者招待會中表示：假如獲得邀請，他會前往中國大陸佈道，但他表示不能預測中國大陸的基督教何時可以重振。

這位經常成爲白宮客人的佈道家又稱，他在三個月前曾會晤尼克遜，尼氏的健康情況非常良好。

他說：他很久以前就認識尼克遜的家人，而與尼克遜相識亦達二十年。

葛培理認爲尼克遜是一位愛好和平的人，在尼氏未當美國總統之前，已擬定好其緩和政策，但不幸陷入越南戰爭，以致握着虎尾不能放手。

談到水門事件，葛培理稱：在該段期間，他與尼克遜顯得較爲疏遠，這可能是他在「紐約時報」批評水門事件及道德問題，引起尼氏的屬下不悅。

葛培理說：尼克遜辭職後，他們曾經會面三次。葛培理指出：歷史將會証明尼克遜的忠實。

葛培理稱：作爲一個基督徒，必須從事社會活動，正義的傳播，必須廣及政府及社會之中。不過，葛培理表示不願再見到政客的玩弄政治。

葛培理又强調，耶穌的福音在任何政制下，都可以存在。

葛培理答覆記者的詢問時說：他會接受邀請前往中國大陸，雖然那種邀請不甚可能。但是，葛培理表示他不能預測中國大陸的基督教何時可以復興。

葛培理在十九年前首次來港佈道，此後曾多次作私人訪港，這次是應本港各教會的邀請而來。

葛培理表示：他相當了解中國人，因爲他的太太是在中國出生而且居住中國達十七年，現時她經常閱讀及研究中國人的生活。他又讚揚中國人具有深度的哲學頭腦。

陪同葛培理出席昨日記者招待會的還有佈道團主任賀理，佈道大會主席張有光牧師，佈道大會一宣傳組組長張彬彬，浸會書院院長謝志偉担任傳譯。

美商已獲港府批地
在大嶼山大浪灣
建防波堤及碼頭
並計劃建旅遊中心

【本報訊】政府已發出通告，準備將大嶼山大浪灣之十五萬零五百方呎海岸與海床，批與美商龍灣公司，興建防波堤、兩個碼頭及排污渠。

龍灣公司並已在岸邊購得六十六萬六千方呎地，準備投資一億五千萬元，興建旅遊區。

該公司與政府磋商之地契，大約下月可以完成。據說，政府並同意發展商可以先行動工，如自願冒險。

美商計劃在大浪灣建一酒店，三百個公寓單位，一幢兩層之會所，十二個球場及兩個泳池。

據說，該公司現已與建一千碼小徑，以便與其本身之水塘相通。同時，月前已着手移植六百株

九龍城筲箕灣綫
油蔴地小輪試辦

【本報訊】油蔴地小輪公司宣佈，由十一月十五日（星期六）起，逢星期一至星期六（星期日及公衆假期停開），派出快捷之「海上的士」試辦行走九龍城至筲箕灣渡海小輪航綫，試辦期爲三個月，碼頭分設在九龍城渡海小輪碼頭南翼，及筲箕灣渡海小輪碼頭西翼。開行時間如下：九龍城開：上午七時至下午七時止，每隔十二分鐘一班。筲箕灣開：上午七時零六分起至下午七時零六分止，每隔十二分鐘一班。全程約十四分鐘，小童同價及不載貨物。

黃德妍（圖中）在女子中四粵語詩詞朗誦分組賽中，獲得冠軍後與導師及家人合照。（本報記者冼錦田攝）

本港代表團赴馬尼剌
參加首屆証券會議

【本報訊】第一屆亞洲証券業會議，昨在馬尼拉舉行，被邀參加者有二十七個國家三百多位財政專家、投資銀行家以及各地証券交易所代表等。

本港金銀証券交易所代表團一行六人，由胡漢輝率領，團員馬清忠、鍾立雄、王欣康、林國輝昨日乘機前往出席，冼祖昭則于明日趕往。法國財政部專員莫地貝龍士、法國巴黎國家銀行經理奧山斯基，同機前往參加。香港証券監理官施偉賢，于較早時已赴菲出席。

菲律賓此次發起此會議，被邀參加者有香港、日本、馬來亞、南韓、伊朗、印尼、沙地阿拉伯、科威特、新嘉坡、泰國、印度、美國、法國、英國、比利時、委內瑞拉及巴西、澳洲、紐西蘭、西德、奧大利、盧森堡、黎巴嫩等，會期一連六天。

該會議將討論今後亞洲証券交易所之聯絡及亞洲商品期貨交易等問題。

日航發表業務報告
上半年度收益大增

【本報訊】日本航空公司總行最近在東京發表其一九七五年上半年會計年度營業及收益情況報告，內文顯示業務已晉復甦佳境，使人感到鼓舞。該公司從今年四月至九月份期內之世界性客運業務，比去年同期增加百分之十六點一，而貨運及郵遞兩項業務分告增加百分之廿六點六及廿二點六。除郵載一枝獨秀外，國內乘客業務收益增加百分之十五點四，不過由於特急快車路線直伸福岡與經濟不振原因，乘客人數則告減少百分之十一點九，國內貨載在同一經濟原因減少百分之廿點三。

按照日航報告中記載，該國內業務收益總額約達五億五千萬美元，比去年同一年度增加百分之十七點二，而什項收益亦達三千五百萬美元，其增率爲百分之十三點二。

東京往三藩市與羅省往東京之橫渡太平洋航線服務，由今年六月及七月分開始直航，業務因而增加百分之廿二點。

日航於今年四月開始加派B七四七擔任東京——溫哥華——墨西哥航線服務後，使公司業務競爭地位大爲增進。由於日本在中東各國廣闊貿易及於七月間日航加派B七四七在絲綢航線服務中有非常大的進展，至於東南亞與南韓間之航線業務則畧有增加而已。

馬會投注中心新通訊系統
電話專線七五九號
線路足夠安全可靠

【本報訊】本港場外賭馬始於一九七四——一九七五年馬季，當時香港電話有限公司供給英皇御准香港賽馬會以下諸項臨時之通訊設備：

賽馬會設於北角之臨時的外圍投注中心利用電話公司的標準設備，提供電話投注接聽服務。投注之公衆人士即可利用此種服務，打電話至投注中心，說明他們的投注。

一個私用的電話網，聯繫北角投注中心以及全港各地投注中心的職員。

在一九七四年末至一九七五年初，賽馬會職員與電話公司工程設計與市場推銷部人員對外圍賭馬之長遠通訊需要，進行詳盡之討論。賽馬會在一九七五——一九七六年馬季開始，需要一套更複雜的通訊系統，由新的跑馬地賽馬會會所的新的固定的投注中心內加以操縱。

賽馬會需要一個經濟上化算的有電話投注服務，使投注人士能够迅捷地打電話給投注中心。該服務必須可靠，使得投注人士的談話有所保障。電話公司工程設計師深入研究後，終於決定在賽馬會投注中心安裝其標準的電話接綫設備。該設備需要特別稍加改變，以便能在賽馬會會所內安裝並且接上其錄音與重播設備。

外圍電話投注服務將使用簡化電話號碼。

用電話系統將移至跑馬地的賽馬會新會所並加以擴展。

簡化電話號碼和目前一般電話系統的電話號碼不同，它需要週詳的工程計劃和工作才能實現。投注人士不需撥普通的七個數字，只需撥一個簡化的號碼，即「七五九」，就可與賽馬會外圍投注中心通話，但若他們從九龍和新界打電話至香港，則應先撥「五」字。

電話公司於一九七五年三月中旬接到賽馬會訂購該項設備，當時乃成立一工程聯絡委員會，包括賽馬會之技術與營業人員及電話公司之工程與銷售人員，合力推行工作，該項工程包括以下之許多方面：

電話公司將保證在工程進行期間，有充份之電話機，配件與接線設備等之供應，有些設備要由英國空運抵港。

電話公司之電話總機工程師製造並安裝一套具有兩百條綫路的簡化號碼「七五九」電話設備，安裝在灣仔電話機樓。此外還增加聯繫各電話機樓的綫路，使整個電話系統有足够能力應付馬季激增的電話數量。

在灣仔電話機樓和賽馬會投注中心之間安裝一條包括兩百五十條綫路的地下電纜，以加强現有之電纜，並爲電話投注服務提供足够之電話

今晨市場價格 肉類魚蝦蔬菜

上肉	七元二角
牛肉	九元六角
雞	七元半至八元半
鴨	五元
坭斑	九元半至十三元
紅衫	二元八角至四元
大魚	六元五角至七元二角
鯪魚	三元半至四元八角
蕃茄	三元至三元半
黃芽白	一元二角至二元
白菜	二元六角至三元
生菜	三元二角
蘿蔔	一元五角至一元八角

（價格以每斤計算）

校際朗誦比賽
昨日各項成績

【本報訊】第廿七屆校際朗誦節昨日成績如下：

九龍華仁書院

㈠上午九時：中學四年級女子粵語詩詞獨誦

冠軍：黃德妍，八十八分，九龍眞光女子中學。

亞軍：林玉儀，八十六分，九龍聖瑪加烈女書院。

季軍：黃玉珍，八十四分，靜宜女子中學。

蘇麗卿，八十六分，何明華會督銀禧紀念學校。

㈡下午二時：小學四年級女子粵語散文獨誦

冠軍：陸安琪，八十七分，聖心加諾撒小學。

亞軍：苗淑媛，八十四分，蘇浙公學。

季軍：柯曼萍，八十二分，基慈小學。

利倩雯，八十二分，基慈小學。

黎美施，八十二分，加諾撒聖方濟各書院。

星光行中大校外部

㈠上午九時：中學四年級女子粵語詩詞獨誦

冠軍：陳惜芳，八十六分，九龍聖瑪加烈女書院。

亞軍：潘慧芳，八十五分，加諾撒聖方濟各書院。

李香蓮，八十五分，南田聖保祿女書院。

季軍：程佩華，八十四分，加諾撒聖方濟各書院。

伍麗娟，八十四分，加諾撒聖方濟各書院。

周可兒，八十四分，基督書院。

德國文化協會

㈠上午九時十五分：小學男子英語獨誦

冠軍：李察．威樂拔，八十七分，忌連那利學校。

亞軍：羅賓．戴偉斯，八十六分，忌連那利學校。

季軍：菲力．當遜，八十五分，忌連那利學校。

西門．達利，八十五分，忌連那利學校。

㈡上午九時四十五分：中學二年級男子初級英語獨誦

冠軍：都亞，八十七分，英皇佐治五世學校。

亞軍：關治邦，八十六分，九龍華仁書院。

季軍：欒偉明，八十五分，金文泰中學。

㈢上午十時四十五分：中學四年級女子中級英語獨誦

冠軍：梁家寶，八十六分，荃灣官立中學。

亞軍：萬美宜，八十四分，聖保羅女子中學。

季軍：李淑霞，八十三分，荃灣官立中學。

㈣下午二時：中學一、二年級英語演講

冠軍：理洛巴利，八十五分，英皇佐治五世。

㈤下午二時二十分：中六女子高級英語獨誦

冠軍：嘉露威定，一百七十分，英皇佐治五世學校。

㈥下午二時四十五分：高級英詩獨誦

冠軍：姬蒂．比頓，八十九分，英童中學。

亞軍：嘉倫．活莉，八十七分，英童中學。

依連．吉定嘉，八十七分，英童中學。

季軍：姬絲．汀溫，八十六分，英童中學。

安琪拉．基頓，八十六分，英童中學。

聖約翰新堂

小學六年級女子非公開組英語獨誦

冠軍：荷仙露妮　聖保祿中學　八十五分

亞軍：梁嘉麗　聖士提反中學　八十四分

季軍：黃詠兒　蘇浙小學　八十三分

初級男女英語獨誦

冠軍：紐巴利　英皇佐治五世　八十八分

亞軍：安東尼摩士　英皇佐治五世　八十六分

季軍：史華汀　英皇佐治五世　八十五分

九龍華仁書院

中學一、二年級女子粵語集誦：下午二時。

九龍聖安德烈教堂

小學三年級男子粵語詩詞獨誦：下午二時。

荃灣——葵涌佛教善德英文中學。

中學三、四年級女子粵語集誦：下午二時。

中學一、二年級女子粵語集誦：下午二時。

小學五、六年級女子粵語集誦：下午二時。

中學三、四年級男子粵語集誦：下午三時卅分。

中學一、二年級男子粵語集誦：下午三時卅分。

小學三、四年級女子粵語集誦：下午三時卅分。

德國文化協會

中一女子初級公開英語獨誦：下午二時。

中二男子初級非公開組英語獨誦：下午二時四十五分。

香港祐寧堂

小學十一歲女童英語獨誦：下午二時。

中學三、四年級英詩戲劇表演：下午二時二十五分。

校際朗誦節花絮
音質雖好尤應把握情感
心情緊張冠軍自稱僥倖

評判員蘇文擢在賽後指出，在粵語詩詞獨誦組中，若單獨以音質而言，亞軍靜宜中學的蘇麗卿應是全場最好的一位，但可惜她在誦詩的時候，未能把握詩人情感，故屈居亞軍。

×　×　×

今次比賽競爭熱烈，而各位同學演出水準很接近，評判員特於賽後令其中一位同學再唸一次，幾經考慮後，由於靜宜中學蘇麗卿和何明華會督銀禧紀念中學黃玉珍表現相若，均以八十六分並列亞軍。

×　×　×

獲得冠軍的九龍眞光中學黃德妍，賽後對記者表示：這是她第一次參加朗誦比賽，心情很緊張。還謙說，獲勝全是僥倖所致。今次比賽，只練習了個多月，平均每星期兩次，每次句半鐘頭，能獲得冠軍，實是喜出望外。

七海旅行團盛舉
千人聯歡大會

【本報訊】一年一度之七海旅行團聯歡叙餐大會，於日前一連兩晚假座銅鑼灣香港會議中心碧麗宮舉行，參加人數逾一千位，場面熱鬧。麗的電視藝員林建明、李影、盧愛蓮、南鳳、鍾叮噹、鄧潔玲等蒞臨助慶及主持幸運抽獎，並由麗的宣傳部經理張清任大會顧問，影視紅星奚秀蘭、黃汝燊担任大會司儀，使聯歡晚會更見出色不少。

大會主席、七海旅運有限公司總經理葉迅中在致歡迎詞時稱：七海旅行團近年在社會人士與歷屆團友支持愛護下，業務得以迅速進展，尤以東南亞（包括菲律賓、星馬泰、日韓及台灣）各線旅行團，雖在本港旅遊低潮聲中，仍能保持每月依期出發，並經常宣告滿額，明（一九七六）年將繼續增辦歐洲及美加觀光團，同時發展本港旅遊，擴展業務，以酬答各界人士愛護雅意。

葉氏並表示感謝各位團友支持大會響應救童助學運動，兩晚籌得善欵共達一萬一千五百元，此種熱心公益，娛樂不忘行善之精神，至足令人敬佩。

詞畢，隨即舉行幸運抽獎。首五名獎品計有：星馬泰雙程機票，台灣雙程機票、海鮮鮑翅席、汽車卡式收音機（連喇叭）、碧麗宮入場券及其他名貴禮物多種，獎品豐富，由麗的藝員主持抽獎，贊助機構代表負責當場頒獎，並分別由大會主席夫人、七海旅運董事黃達遜等致送紀念品與各藝員留念。

圖爲七海旅行團聯歡叙餐大會主席葉迅中致歡迎詞時一瞥。

祥輝走勢悅目
愛馬久休復起

晨操快訊　張基

十一月十一日，星期二

周末上陣馬，今早逾半數出試，一般欄邊客，則爲今晚賽事交頭接耳，貼士滿場飛。

△雅趣由詹亞健試三段，全程按慢，蹄姿輕快，神態已穩，此駒催騎下反應殊佳，看來頗合沙地角逐，今番路程，應合脚法，是三甲中之爭勝份子。

△摩加利策平渡，快試六化郎，由摩亞之勁能先放引導，平渡在一乘後扣韁而馳，轉入直路跟上，走勢仍壯，勇態依然，口勁覺輕，是進步表現，上年爭女皇盃，有躁火過重之嫌，今季已進步，較力可望增强，值得看好。

△華進稱由詹亞健試，輕馳三段，照例喘個不停，但走勢所見，頗覺起力，餘勁亦增强，狀態漸，冷飯作配，均有想頭。

△祥輝由羅國洲試三段，浩德策辣椒仔作伴，末化郎快上，祥輝貼欄透出，步活神生，走勢悅目，勇况依然未減，今番走沙地，堪稱如魚得水，跟多一次無妨。

△詹亞健策高超，輕馳六化郎，全程吊緊，末鬆半步，走勢從容勁佳，毛采黑白鮮明，近况無懈可擊，今戰沙地長程，連贏選胆，非此莫屬了。

△馬彼得試愛馬，鄧添策靈駒作伴，班次雖有別，但前駒據欄力抗，過終點後亦不落下風，相當矚目，此駒體弱，較利季初出擊，今伙路宜，是半冷之選。

△猛虎甘光達，與摩加利之飛渡同試三段，落山後所見，內欄之猛虎愈走愈勁，步幅甚壯，飛渡全程處下風，前駒擅沙地，今番輕磅有助，苟小靡拾安娜之寶而就，值得隄防。

陳氏教育機構
聯合畢業典禮

【本報訊】陳維周夫人紀念學校、香港陳維周紀念中學、陳樹渠紀念中學、三間陳氏教育機構屬校，昨日下午二時卅分假北角街坊服務中心陳樹渠大會堂舉行一九七四年度第一屆聯合畢業典禮，請何雅明副教育司致訓授憑，何夫人頒發獎品。

與會觀禮嘉賓有官紳名流、社會賢達、文教界人士、校董、各校校長、該校員生等千餘人，場面熱鬧而隆重，典禮開始先由陳氏教育機構董事長兼校監陳麗玲女士作校務報告

圖爲副教育司何雅明頒發證書，右爲校監陳麗

朗誦節今晨成績

今日上午賽果：九龍聖安德烈教堂

中學一年級男子粵語散文獨誦

冠軍：鍾宇新，八十九分，聖文德中學。

亞軍：周建成，八十七分，旅港開平商會學校。

季軍：李國樑，八十六分，聖文德中學。

中學二年級男子粵語散文獨誦

冠軍：魏永德，九十分，陳瑞祺喇沙中學。

亞軍：何嘉遠，八十九分，維多利亞工業中學。

季軍：譚沛君，八十七分，華仁書院。

黃見慈，八十七分，聖言中學。

荃灣——葵涌一九六地段佛教善德英文中學。

中學四年級女子粵語詩詞獨誦

冠軍：黎美儀，八十一分，聖瑪加烈中學。

亞軍：孟麗萍，八十分，聖瑪加烈中學。

盧敏儀，八十分，聖瑪加烈中學。

中學三年級女子粵語詩詞獨誦

冠軍：周佩玲，八十四分，荃灣官立中學。

亞軍：張瓊瑤，八十三分，荃灣官立中學。

季軍：陳惠芳，八十二分，荃灣安柱中學。

中學一年級女子粵語詩詞獨誦

冠軍：鍾佩君，八十五分，裘錦秋中學。

亞軍：陳秀嫻，裘錦秋中學。

季軍：蔡燕霞，聖瑪加烈書院。

星光行八〇九室中大校外進修部

中學四年級男子粵語詩詞獨誦

冠軍：李統光，八十分，基新工業中學。

亞軍：黃宇發，七十八分，九龍華仁書院。

季軍：馮志榮，七十七分，香港華仁書院。

廖志豪，七十七分，香港華仁書院。

中學五年級男子粵語詩詞獨誦

冠軍：潘仲豪，八十分，香港華仁書院。

亞軍：梁炳華，七十八分，何文田官立中學。

季軍：廖榮華，七十七分，聖言中學。

謝仰明，七十七分，協和書院。

花生油生油有別
主婦已加強認識

【本報訊】一般人以爲「生油」與「花生油」是同樣名稱，其實完全不同性質，因爲眞正「花生油」者必須有百份之百純正的花生油，而所謂「生油」者則是將菜籽油或其他雜質食油混合約一成的花生油，其味道當然不及「花生油」之香，而且價錢亦較爲廉宜得多，因有此種錯覺，一般購買者商，尤其是家庭主婦被奸商所瞞騙，在不知不覺中購用了高價的劣油，所以本港有關當局非常重視，開始對各種牌子「花生油」的品質作嚴格檢查，結果有幾家牌子的「花生油」被檢控罰欵，故此，一般家庭主婦對於購買「花生油」時必須有所認識，加以選購，以免受騙。

龔甲龍姚漢樑赴星
參加聯青領袖會議

【本報訊】國際聯青社亞洲地域領袖會議，定期本月十五日起在星加坡舉行，東南亞區國際理事龔甲龍，及香港地區總監姚漢樑，將於十一月十三日聯袂乘日航機赴星參加會議，此次會議主要議程爲決定一九七七年之「亞洲地域社員大會」在何地舉行，及選舉下屆國際總社副社長兼亞洲地域國際理事人選，與會人士包括亞洲各地之分區國際理事及地區總監等凡數十人，經已絡繹於途。

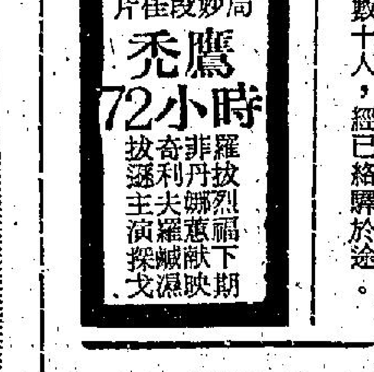

我青年歌唱比賽 吳惠美奪得冠軍

院新聞局贊助，中國時報、台視主辦，利台紡織公司協辦的全國青年歌唱比賽，於五日晚九時卅分，在台視的現場節目中，舉行頒獎典禮。

中國時報社長儲京之，在頒獎前致詞時，曾代表大會對這次比賽，得到社會各界支持及四千五百餘位青年朋友參加，表示謝意。

他表示，舉辦此次歌唱比賽的目的，是在提倡青年朋友的正當娛樂，同時配合政府正在推動的淨化歌曲。他表示：幾個月來，行政院新聞局甄選的很多新歌，已成了目前最流行的國語歌曲，這次歌唱比賽，在推廣淨化歌曲方面，也盡了一點力量。

歌唱比賽的評審委員中學庸教授，在頒獎典禮中，也代表全體評審工作人員致詞。

她表示，晉入決賽的九位男女青年，在歌唱上各具特色，並且水準很高，經過公正的評審，雖有名次上的安排，但是大家的分數相差極少。

她勉勵這九位男女青年，今後在歌藝上更當精益求精，在歌唱態度及歌曲選擇上，也應確實盡到淨化的責任，她同時希望作曲家有更多的淨化歌曲推出，以擴大歌唱園地。

頒獎典禮的特別節目由李睿舟和名歌星陳蘭麗共同主持。名影星林青霞、徐徐、林鳳嬌、秦漢、傅聲，在拍片的忙碌中，亦抽空參加這個節目，並協同新聞局副局長甘毓龍，分別頒發每一位優勝者獎金及金星獎座。台視的紅歌星崔苔菁、鳳飛飛、姚蘇蓉、余天及剛剛回國的歐陽菲菲，均應邀在節目中表演歌曲，穿插得整個頒獎節目更為多彩多姿。

節目結束前，全體得獎人曾合唱一曲「當我們同在一起」。

【又訊】經過四個月的角逐，全國青年歌唱比賽結果已曉，優勝者名次如下：

第一名：吳惠美、第二名：李慶雄、第三名：陳瑋齡、第四名：吳美和、第五名有五位：趙倍毓、黃屏、楊思隆、張璐、張鳳英璐。

得到第五名的五位，他們並分別獲得了「最佳才藝」、「最上鏡頭」、「最佳精神」、「最佳機智」和「最有人緣」等榮銜。

獲第一名的吳惠美，今年十九歲，台灣彰化人，高職肄業，當她上台領獎時，因興奮、激動得眼淚盈眶，主持人李睿舟請她高歌一曲決賽時演唱的拿手歌曲時，吳惠美竟緊張得手指抽筋，她表示，這將是她一生中最難忘的時刻。

冠軍吳惠美

九位男女優勝者領獎後合唱一曲

各地通訊

我產龍蝦有幾種？ 沙龍蝦殼薄肉細嫩

【台東訊】本省東部沿海地區，究竟出產那幾種龍蝦？省水產試驗所台東分所最近已經獲致肯定的答案，並且提出了調查報告。

這分定名為「龍蝦漫談」的調查報告，是省水產試驗所經過深入的研究而完成，對於東部沿海地區龍蝦的種類、習性及今後繁殖、撈捕與保護的方式，均作了很詳盡的說明，頗值得漁業界人士參考。

根據這項調查報告，本省東部沿海地區所產的龍蝦，可以區分為下列四種：

㈠龍蝦：體色暗紫或青綠色，各步脚與第一觸角均有黃褐色或紅橙色的縱綫。

㈡白鬚龍蝦：體表光滑，上有白色小斑點，在前額棘至頸溝間的棘尖端為黃褐色，頸溝以後者的尖端顏色較淺，體型亦較大，最主要的特徵乃第一觸角為白色。

㈢蝕砧龍蝦：因喜棲息於砧石而得名，體色為暗褐色，間雜有橙紅色，殼較厚，故又稱「原殼仔」，腹部有許多小白斑，前額板處有兩對基部相連的大棘，體長達十至十二公分，體重約一公兩以上即可抱卵。

㈣沙龍蝦：體色較淡，呈黃綠色，每一環節上有一黑圈，第二觸角柄為粉紅色，殼薄肉細，喜棲息於有砂的地區。

調查報告中指出：龍蝦的成長甚為緩慢，通常要兩年以上始能產卵，由於漁撈技術及器材日益進步，在恣意撈捕之下，此種海產資源已供不應求。

因此，省水產試驗所台東分所呼籲東部漁業界人士，一方面要設法改造沿海龍蝦的生活環

之利而「殺雞取卵」，因為濫捕未成年的幼蝦，無異對日趨減少的龍蝦趕盡殺絕。

省水產試驗所台東分

保護，其方法很多，例如規定禁捕期，禁漁區、漁獲體型及實施輪捕制度等，均可一試。

讀者意見

香港不執行死刑 狂徒將更無忌憚

編輯先生：

香港自開埠以來，社會經濟日趨繁榮，而人口不斷地增加，彈丸之地，却容納四百多萬的人口，社會問題，必然顯得更加繁雜。雖然，香港已訂有法例，但這些法例，大多是戰後而訂定，以當時的地理環境，人口衆寡和時間觀念，當然是可行於當時，但反觀今日的香港，正在陷於經濟危機的痛苦，且失業人數顯著增加，搶劫、謀殺、拐騙等事情，層出不窮，這更顯明香港以前所訂的法例，是不足以阻嚇這些犯法之徒，而且還失去它本身主要的作用，不然，那些匪盜也不會這樣猖獗去幹明知違法的事件。

舉一個很明顯的例子，近來香港為什麼有這麼多搶劫、謀殺、強姦案等事件發生呢，是否因為現在的青年，大多好食懶飛，胡天胡鬧呢，還是他們都同染上了一種怪癖，抑或香港警察們處事不力，任意他們去幹非法勾當的事件呢？非也，究其主因，這都是法例對他們的姑息，設若他們犯了打劫罪，也不過是入「監牢」，而且他們還可以在牢裏深造，出獄後，又是一條好漢，繼續幹其違非作歹的事，而警伯們又怎能不氣結呢；這些歹徒有所認識，或可憐他們，而輕判他們呢？非也，這都是法例的限制，實際上，法官們往往要依法行事，不能加以嚴懲他們而已，設若他們犯了謀殺罪，而法官已判定死刑，但港督又特赦他們的死罪，真是令人疑惑，因為「司法」沒權執行死刑，而「行政」卻能左右定局。而那些歹徒也恃着有「護身符」的庇護，大不過是「坐監」，不致於「死」的心理，更加任意妄為了。

俗語有云：「治亂世，用重典」，在香港今日的社會，假若香港政府還是墨守成規，沿用那些「舊例」，必然會令致治安更加混亂，經濟衰退更甚。因為香港法例對於每一件事情，都是息息相關，唇亡齒寒，而香港政府也應該明白「與時遷移，應物變化」的道理，而加以修改那些「不合於時」之法，尤其着重「嚴刑峻法」的執行，則社會問題必可迎刃而解，而香港經濟復甦之期望，必可計日而待矣。讀者柏強上

香港醫學會 醫學常識解答

子宮癌初起象徵

黃蘭君問：㈠子宮癌初起有甚麼象徵？㈡子宮癌是否已婚婦人才有？未婚的會有嗎？㈢如患子宮癌應往何處診治？要否介紹信？

香港醫學會答：㈠子宮癌的初期象徵為不規則之陰道出血，病者可能誤以為經期不準，或有性交後出血，白帶或帶血白帶，身體消瘦等。㈡子宮癌並不限於已婚婦人才有，未婚者亦會患上，而且年紀亦無限制，雖然絕大多數見於中年或以上之婦女。子宮分兩部份，子宮頸癌症多見於已婚或生育多之婦女，子宮體癌症則多見於生育少之婦女。㈢如有任何上述病徵，或其他懷疑患子宮癌之原因，應找西醫診視。如有需要，西醫會寫信介紹往見婦科專科醫生。

女性手淫有無害處

云妮君問：㈠女子手淫會否使月經遲來或不來？手淫有何害處？㈡在月經來前，為甚麼乳頭會痛？㈢鼻敏感有何辦法預防或治療？

香港醫學會答：㈠青年男女皆會有手淫習慣，女子手淫亦是正常生理現象，并不會使月經遲來或引致閉經，對身體亦不會引致嚴重疾病，但如缺乏清潔則當然可能引致外陰或陰道有發炎現象，而且手淫亦足以弄破處女膜。㈡經期前乳頭及乳房脹痛乃正常現象，因為在每次月經週期中，卵巢所分泌之荷爾蒙會促使乳腺發育，尤其是在排卵期後，卵巢分泌之黃體素會使乳房及乳頭有脹痛感覺，在月經前三數天為甚，這完全是正常現象，并非表示有任何疾病。㈢鼻敏感并不容易預防或治療，因為起因是患者天生鼻膜特別反應敏銳，對某種刺激，雖然平……鼻癢，鼻膜腫脹，鼻塞，打噴嚏，流鼻水或眼水等現象。引起鼻膜敏感之最常見原因是吸入在空氣中某種物體，如家畜之毛、貓毛、狗毛等，花粉、塵埃，或氣溫之突然轉變。亦可能由食物而引起敏感，例如牛奶、雞蛋、麵粉，或某些藥物服後引致鼻膜敏感的。

鼻敏感之治療需要較長時期。最理想能由個人經驗或皮膚試驗法找出病者所敏感的物體，例如花粉、狗毛、棉花、貓毛、雀毛，并在可能範圍內避免與此種物體接觸，或由專科西醫注射適合之過敏素疫苗。但可惜在絕大多數患者中，所敏感的物體并不能尋出或不能避免，例如煙塵，氣溫之突然轉變等。多數鼻膜敏感情形有間歇性，時好時壞，尤其是在一早一晚時候，特別容易病發，這樣則唯有在西醫指導下服食抗敏感的藥物及收縮鼻膜的藥物，這些藥物可以長期服食而無礙。如果經過服藥無效，可能要由鼻科專科西醫以電烙術或透熱法治療。亦有患者經過數年時期後會自然痊愈的。平時患者應該多作戶外運動，多吸新鮮空氣，如經濟環境許可，則到外地旅行，轉換環境亦會有幫助。但患者切要明白，這種疾病并不容易根治，如不能尋出所敏感之物體，則極可能需要長期間歇地服食特效藥物，以控制病情。

兩億美元地產騙案 美國報章揭露眞相

【美國通訊】紐約時報十月二十九日第一版標題：「兩億美元地產欺詐案被控」

大意是一個紐約地產公司，在一九六一年以每畝美金一八〇元在新墨西哥州沙漠地帶購進九萬一千畝荒地後，分割出售。住宅區是每畝一萬一千八百美元，而商業區是每畝二萬五千元。獲利無數。目前，這些土地是不能使用及不具備商業價值。即使說，這個地區依照地產商宣傳品上的說法建設起來，至少要二百年以後——如果政府或財團願意去設市的話。聯邦政府已對這些不法商人提出公訴。

來美之後，夫妻兩人雙雙工作，果腹之餘是稍有盈餘。從商致富之心未嘗沒有，可是一向較為保守知命的我，對投資立下了兩個自律：一、自己不懂的事不做；二、自己不能沾手的事不做。因之婉拒了一些朋友投資開飯館開店舖的邀請。也許我因之而失去一些不勞而獲的賺錢機會，但是私下，結算下來，我也逃過了不少無謂損失和失去友情的糾葛。

但是，我仍然做錯了兩件事——而都是買地。第一件：那是一九六八年，新墨西哥的一個叫「水平線」地產公司，大做宣傳。由當時一個中國同事介紹，買了一小塊住宅區建地。初來美國不久，手頭拮据，這個交易是第一次付一百五十元，以後則每月付十三元，五年還清，為數很小，不痛不癢。去年聯邦政府發表這個「水平線」地產公司有欺詐行為，法院判決大概是一九七三年後購地的主顧，可以申請退約還款。我上當有年，是乾，是濕，是寸草不生，我也不知道，也沒有時間去知道。

第二件：四年以前，一個在台認識但不深知的朋友請我們吃飯。親不親故鄉人高興應約而去。他們兩夫婦都還年輕，也都受過高等教育，二個人都有不錯的工作。他們招待得很好，酒過三巡，他們談起在離此地三小時車程的賓州波可羅山購了不少的地。這是一個知名的休假區，將來他們準備造別墅，而地價上漲增值後不自用的可以出賣。如果我們有興趣，他將寄許多資料給我們參考。

資料不久收到，看了之後，那眞是世外桃源、夏日納涼，冬天滑雪的福地。當時美國還很景氣，人們很流行度假別墅。週末假期自己可以享受，不用時可以出租獲利。我們夫婦都很本份，來美也不久，覺得這種別墅奢侈沒有這個能力與福份。加之個人職務幾乎是隨傳隨到，各處港埠奔波，沒有閒時讓我過這種「美國人」的天之驕子生活。

不久，我這位朋友邀我們一道去波可羅山莊去度週末，言明一切住吃都是地產公司招待，你也可以看看他們的地，特別聲明，不必要買。因為他們已是那個地產公司主顧，有權利邀請朋友的。於是，我們帶了小兒子依時驅車前去。波可羅山莊是個大旅舘——供有錢人度假及年青夫婦度蜜月之所。游泳池室內室外兩三個。健身房、電影院、舞廳、歌榭應有盡有。眞是說不盡的豪華，談不完的享受。

我們在櫃台報名，說是波可羅地產公司的客人，立刻專人招待我們，引至面湖的房間，告訴我們吃飯在那一個桌子，那個情景，宛如上了一個遠洋度假的郵輪。眞是洋洋自得。而存在着一點「為甚麼要接受人家招待的愧意」。

我們是星期六到達，一天的白吃白玩，夜間由邀請我們來的朋友夫婦出面，和另外一對他們邀來的中國夫婦，去山莊夜總會聽夜貓號春的歌星表演，小兒子則去看電影。眞是，來紐約這麼多年，那兒擺過這種排場。第二天，星期天，早上我們應該履行唯一義務，隨地產公司的經紀人去看地。

我們在山莊的會議室集合。眞是場面偉大，客人不少。首先地產公司放電影，映出這遠離城囂的青山綠水的波可羅山，然後紅男綠女炎夏泳池鴛鴦戲水，冬日白雪皚皚中滑雪，如癡似仙的情景。接着又是統計數字，告訴你地產是穩固投資，特別是波可羅山的遠景。（上）

銀色手記 賈零

無兵可招無馬可買 佳視在波濤中掙扎

佳視開台時，以「新人事、新作風」為標榜，使大家不免對他矚目。

但是「帷幕」揭開之後，又不免使人對他失望！撇開佔了一半時間的教育與教學節目，就娛樂節目而言，也看不到什麼特出的新人事與新作風，祇見一片零亂散漫而已。

至今為止，佳視僅有於週末播映一天的綜合性節目「羣英會」，亦因缺乏人才，撬不出成績來；其餘三個台灣電視片集，沉悶乏味；一個「錦標」遊戲節目，送出的獎金與獎品，實有寒酸之感，這如何對抗虎視耽耽的左鄰右里呢？於是，觀衆既提不起興趣，自然廣告商也提不起支持的興趣。

一家商業性的電視台，廣告是生命泉源，否則很難支持下去。傳聞佳視因「觀瞻」關係，竟人家肯借廣告片拷貝播映，藉以壯一壯「門面」。但即使不收費用，人家却計效果，由於沖印一份拷貝，得化二千餘元哩。

另有一說，是目前無綫與麗的互相拚命挖角，最近無綫甚至連脫離影壇已十多年的粵語演員，都找了出來簽約，表面上看來，是這兩家電視台鬥爭激烈，拚個你死我活，根本視佳視如無物，其實，骨子裡他們的目的，就是無形中聯合起來要「整」佳視！

這說法作何解釋呢？

佳視今天正苦於缺乏可用的藝員，新人擔不起重任，編導人手不足而且差勁，這對於自製電視劇或其他節目，就沒有把握與信心；所以，無綫與麗的不管老弱殘兵，阿貓阿狗都用合約先行綁住，佳視便想招兵買馬，目前的情況差不多是「無可「招」，無可「買」了！若等人家的藝員約滿，再用重金挖過來，而自己在那時候倒不知道是什麼光景！

掙扎在波濤險惡中的佳視，如果不想辦法力挽狂瀾，繼續如此下去，眞怕會給人家笑着拍手大叫倒也，倒也！

貨櫃車司機 被警察陷害

貨櫃車司機眞高米雲遜，半途被警察追上，無故扣上手錶，然後又被毒打。如此迫害，造成他決心「反抗」，此是在動作片「反抗」內的一幕。

影壇近事 行掌

鄭昌和驛馬繁忙 黃霑要拼盡全力

返回香港。他是上月十日率領大外景隊，到印尼的峇里島，拍攝「鬼計雙雄」的外景的，該片在印尼拍攝得非常順利，印尼方面的外景，月中便可以拍竣。

接着在本月下旬，鄭昌和將會率外景隊飛赴星洲，將來完成的外景，在星洲完成。日間有幾天空閒，鄭昌和於是抽空先行返港。

此次，鄭昌和除了携帶「鬼計雙雄」的底片外，還有一些事情，要與嘉禾製片部的負責人商談的。

「鬼計雙雄」的演職員，大家合作得異常愉快。陳星，陳惠敏等人，在印尼大受歡迎，在拍戲期間，陳星和陳惠敏的影迷，都在老遠的地方，跑來看他們拍片。

黃霑最近忙於執導他的「大家樂」，這部片，黃霑是已盡全力了，他自己對此片是有着萬二分的信心的，信心加上他埋頭苦幹，對此片自然認為較「天堂」更有成就了。

黃霑對於工作，一向認眞，而他又邀請得目前最受歡迎的溫拿樂隊與李司棋、施明等等擔綱主演。所以，基本上已經有一定的擁躉了。不用愁屆時沒有人捧場。

對於工作的態度和程序，綽頭，黃霑有點似許冠文。

許冠文在他最紅的時候，與弟弟許冠傑合作，拍了一部「鬼馬雙星」。本來，許氏兄弟的卡士已經甚夠了，不過為了更加受歡迎，加入更多的綽頭，許冠文在片中，還特別邀了有「不文」之名的黃霑，參與演出，主持一個「有上有落」的遊戲，而且，主持人便以「不文霑」為名。黃霑做這個遊戲的主持，演來入木三分令人捧腹。

在「大家樂」中，黃霑一再强調不再不文，但「鬼馬雙星」重映，黃霑又恢復不文，眞個令人捧腹倒絕。

娛樂圈

書生遇險 倍覺心驚

不曉得甚麼時候開始，有着讀書人手無縛雞的觀念，而在驚險小說中，又喜歡以書生遭遇危難的主題，來製造令人為他担心的效果。像「亡魂記」的格力哥利柏，最近「禿鷹七十二小時」的羅拔烈福，皆是一表斯文的知識份子，卻不知交上甚麼霉運，而要耗精力心力的逃避死神的圍攻。

當艾力安得納的小說，「步步驚」拍成電影時，由於故事描述一個地質學家，因發現寶貴的天然能源，而遭人追踪，下手，導演丹尼溫在選人時，就得向文質彬彬型的演員打主意，而不是查理士布朗臣、奇連伊士活這些打仔，觀衆一看便知他們不會碰到危險的。

丹尼選中演「步步驚」男主角的人，是森和特史頓，憑「大亨小傳」走紅歐美影壇。森今年三十五歲，父親是大學講師，本人在耶魯大學畢業，一股溫文爾雅的書卷氣，是先後天環境培養而成，裝作不來的，所以他演處處碰到殺手的地質學家，深使人為他的生命危險，而提心吊胆。

森在轉行拍片前，是著名的舞台演員，他在大學畢業後，往紐約演員訓練班學習，一九六三年初次登台演莎劇「從心所願」，並得過劇學獎。數年前，他於舞台演戲之餘，開始拍片，不過，要到「大亨小傳」才脫穎而出。此刻，森正是搶手的紅星，可能，觀衆口味已變，從喜歡粗獷型，轉為喜歡沉默、溫文的男人了。

當奴派遜斯在「步步驚」中扮演輪船上一位神秘客，圖為他在片中陳屍艙房的一幕。

星河晚眺 明明

華山拍動作片 女角用林珍奇

華山執導的「綠袍老祖」，月前已經試過邵氏訓練中心第四、第五期的新人，但並沒有物色到理想的男女主角，使影片遲遲未能開拍。

邵氏已經多年沒有開拍武俠片，訓練中心的新人，除了演技，電影知識，接受的是拳腳功夫訓練，如是開拍拳腳片，自然可以應付。

看來，為了應付大量武俠片的開拍，訓練中心的課程將增添刀劍槍刃的打鬥等等。

「綠袍老祖」擱淺，華山被派去執導「香港奇案」中之「大家姐」一段。「大家姐」如今業已殺青。剛好施思又跟邵氏續了三年合約，施思是武俠明星，衆望所歸，來自路邊社的消息一直認定施思是綠袍的女主角。

昨日在邵氏製片部見到華山，華山說：「綠袍老祖已經決定用林珍奇。」

林診奇是邵新紮女星中，最搶手的一個，一年多加盟SB以來，到跑學禮的「天龍八部」已經主演了八部戲「天龍八部」共有八十個工作天，一個多月前開拍，最近不知因何停下？有說是日本的大蟒蛇道具和技術人員未到，華山要開「綠袍」，還得等小鮑的「天龍」殺青。相信還需要相當時日。

查理士布朗臣 這回赤膊上陣

「猛龍」查理士布朗臣的新片，已與本港的影迷久違了，近期能看到的都是他的舊作，但不久將有一部的新片，與本港影迷見面，而且首次見到查里士布朗臣赤膊上陣，破除了他的習慣用手槍的行動，而是使用他的一對有力的拳頭。這一部名叫「猛龍拳」的動作片，更發揮了查理士布朗臣的可愛的粗獷作風。

為了表現拳腳的眞功夫，查理士布朗臣這一次是毅然答應赤膊上銀幕，是他以前在任何電影內未見過的。他用一對兇狠的拳頭，擊倒對方，他本來是不肯拍這一部戲的，但是在製片家羅倫士歐頓的要求下，最後還是答應拍這一部全部用拳頭的新戲。

「猛龍拳」在美國公映不久，權威的美國「時代週刊」，對此片有極好評，查理士布朗臣有更佳的演出，事實上這個男星過去大多數影片是受讚許的。

查理士布朗臣在「猛龍拳」內，飾演一個頭腦冷靜，而赤手拳擊術技術極高的人物，片內描寫他是個有義氣的大漢，為老友而去死拚一戰，「猛龍拳」內打的是廿年代美國流行的不戴拳套的拳擊，是一種合法謀殺的打拳，拳拳到肉，比國際拳賽更為精彩。

另一名大牌男星占士高賓，與他合演「猛龍拳」，也是查理士布朗臣和他的太太乞蓮愛蘭合作的第九部電影，可謂陣容甚強。

淺彈輕唱

丹鳳

其志可嘉

陳觀泰表示，拍戲估戲多少沒有問題，但不願意演反派。立場值得讚賞，因為有些影星，就算是眞實生活中，也不惜於做反派的。

塞翁失馬

岳華熱情似火，急於要赴台灣與恬妮結婚，但由於入境證未能及時辦妥，又適遇假期，所以延遲數天始能飛台。多了三天的時間，讓這把情火有時間冷靜一下，也未嘗不是好事。

並不容易

傅于倩與秦淮各走極端，似已到了嚴重分裂之境，據于倩說，她將全心全意撫養孩子，努力把秦淮忘記。努力忘記愛情，其實和努力創造愛情是同樣困難。

明星與我 依蓮

戀愛傳聞白熱化 林建明連忙解釋

自從林建明爆相識異國密友占美中尉內幕後，人們在談話中難免添醬加醋，甚至說沙姐與中尉之間的戀愛已達白熱階段，而在談婚論嫁了。

這樣一傳開來，林建明反而急了，她連忙把事情澄清，有一天，她對記者說：「眞糟糕，我祇不過告訴人家我最近識了個新朋友，人們就好像忙不迭的要把我嫁出去！」

林建明坦率表示，她目前合得來的男朋友不祇一個，包括麗的電視的編導主任麥當確在內，但都是朋友，她并未將任何一個視作將來的終身伴侶。她說：「目前，我對這些男朋友，祇把大家的感情停留在朋友的階段中，因為，我還未打算結婚。何況，做朋友是一回事，做夫妻又是一回事，即使我喜歡人家，人家也不一定眞喜歡我，做終身伴侶是要互愛和互相了解的。」林建明說得多麼大方和光明磊落，這是她爽朗性格的又一表現。

現在林建明的男女最為人所知的是電視編導與英軍中尉，因此，我提出這兩個人要林建明作一比較，她回答得很夠坦白，她說：「我從來沒有去比較，主要是我和他們倆人在一起都很快樂。在我的感覺中，阿麥是個事業心很重的人，對工作有狂熱，我對他這種風很欣賞，但又因為他把事業放在的面前而感到有點不是味兒。至於占美，他是個英國紳士型的男孩，也帶點害羞，他對我可以說是千依百順，和他在一起，我會感到舒服和驕傲。不過，這都祇是我表面的觀察和感受，還說不上深入了解。」

林建明又告訴我，她最近帶占美去看了一場她主演的新片「肉蒲團」的午夜場，占美看後大讚她會演戲，還說這部片的笑料很新鮮，很有幽默感，相信在歐洲放映，也一定適合歐陸觀衆口味。林建明說占美的話使她很開心。的確，情人的讚美是比任何獎譽價值更高的。

金錢至上來者不拒 巴巴拉寶釵星運隆

巴巴拉寶釵近年星運之佳，可說是歐洲許多女星難與相比，她在過去三年內，至少拍了十二部影片，平均三個月就有一部，巴巴拉徹頭徹尾是個金錢主義者，她甚麼片都拍，甚麼角色都演，正派反派貴婦娼妓都來者不拒，重要是不論戲份多寡。唯一要斟酌的地方就是片酬，她不是個貪得無厭的人，對於片酬但求合理，絕無苛索等情。

許多人以為她是義大利人，其實她是德裔的美國人，巴巴拉在德國出生，父親是電影攝影師，母親是演員，所以她從少就混在電影圈裏，還是孩提時候，她便參加舞台演出，及長她遠渡美國入加州大學修語音學，所以她能夠說多種語言，其後她被一位電視導演看中，遂她參加電視片演出，從此正式加入職業演員行列，她第一部為人注意的影片是「鐵金剛橫掃皇家賭場」，在那部影片中她的漂亮身裁可說表露無遺，從此她便成為製片家爭奪的對象。

巴巴拉寶釵的新作是與路山奴巴拉西、天娜與麥等合演的艷情喜劇「天才玩家」，這部影片是描寫中古時代一個貴族青年被一名大情人開導，從純樸無知而變為到處留情的風流種子，而而巴巴拉却扮演這個貴族的夢中情人，她在片中照例有不少大胆鏡頭。但拍得相當優美，要看巴巴拉好身段，「天才玩家」是個好機會。圖為巴巴拉寶釵在「天才玩家」中扮演一名奇異的女子，尤其在性方面，她更有不可思議的慾望。

劫色强徒

□昌華

四十七：龍城內爭地盤鬧片

白頭梁喝一口茶再道：「聽說還有外人助陣，你要沾手的話，今晚是最佳時機。」

陳大宇豪情萬丈道：「我這一去，我的母親又怎樣？她現在外邊居住是不方便的。」

白頭梁道：「你要把一千元送給母親做生活費嗎？我派人替你送去。」

陳大宇道：「還是給我一千元，我先拿回去給媽媽，並向她老人家說一聲，然後才去九龍城參加盛會。」

白頭梁道：「要我派兄弟去助你嗎？」

「不必，我知道憑武力不能取勝的。」

白頭梁點頭，微笑，心內想，小子頗有頭腦，是值得佩服的，於是對陳大宇道：「對的，要憑智取才可以勝利在握的，不過千萬不要太輕敵爲要。」

×

龍城幫自從徐新貴死後，手下分裂成爲兩幫，一派以豆皮有爲首，率領大約六七十人，另一派則由蛇仔林爲首，大約有三十餘人，但這批全都是二十歲不够的飛仔，年輕力壯，打交的時候，都是拚出性命的，十分兇狠。

徐新貴死後，他們爭奪城內的賭檔，曾經打過兩次很大的仗，豆皮有的馬仔，被打死一個，蛇仔林手下的飛仔也有一個被打傷，在互相斬殺尋仇的情形下，城內的大檔根本也無法開檔，人客們怕殃及池魚，改去別處玩了，所以，他們曾舉行一次會議，提出合作問題，但是說到利益的部份，便互不讓步，在無法解決的時候，便決定用武力解決。

這晚，豆皮有已經集合了六十餘人，正在磨拳擦掌的時候，陳大宇來到，問道：「認得我嗎？小弟專誠趕來找你的。」

豆皮有道：「你是陳先生，賭攤有心蠻手應衡的奇人，我們都印象深刻，今晚我們開大片，馬上就有流血事件出現，未知老兄來有何指教？」

陳大宇道：「就是知道你們開大片，小弟趕來向你們提出意見，我先問你們兩句，是否今晚約了蛇仔林開大片？」

「正是，我們已經預備好了。」

「你可知道蛇仔林有多少人馬？」

「大約三十人左右，他們已經出齊了，但仍比我們少。」

「那麼你們就料敵不明了，」陳大宇搖搖頭道。

小說

花鼓謠

□南宮搏

大王

「我有事要去做，你着好衣服，不用怕！」羅大王對她說，同時，又協助她把衣服着上，那是草率的，但又是近乎溫柔的。她的身體被他拉了起來，坐着。

她茫茫然看着這名强盜頭子向外走，此時，她終於哭了出來。强盜頭子聽到了她的哭聲，又回轉頭來，向她笑，又對她說：「羅大王不會虧待你，不用怕——」他說着，大笑，向外走，又自語：「我是羅大王？羅大王——」她走開，又吩咐人好好照顧她。

於是，又有兩名强人來了，幫她着衣服和勸她不要哭。朱貞不予理睬，她依然哭，但在哭泣中，她又在想：這兩個，是小强盜。

小强盜取水給她飲，她拒絕，可是，她立刻發覺自己是在唇乾舌燥中，終於，她喝了水。

不久，可能很久，她才辨出自己是在村中，有一個像帳幕樣的東西遮着。她忽然想到自己的家了！

她站起來，身體有痛楚，但也可以忍得住。她走，兩名强人問她，她怒叫：「我回家啊！」

兩名小强盜望了一眼，沒有出聲，其中一人攔住了她，另一人奔到前面去，不久，那奔出去

，讓她走。

她辨認着，但小强盜却指點她，她默默地走，走動之時，下體痛着，因此，她走得很慢。

兩名小强盜隨着她，時時有笑聲發出，而她，却祇想哭泣。

但是，她又哭不出。

於是，她進入村裡了，她發現了村裡有不少强人，有幾個拿着刀，走來走去！這使朱貞心悸，强盜已佔了我們的村子，强盜也可能佔了我的家——這一念使她不顧身體的痛楚而奔入大屋，大門有一個人看守，讓她入內，兩名小强盜仍然相隨她。

她的家人都不見了，她叫了幾聲，沒反應，那兩名小强盜告訴她，所有逃出去的人都被捉到，關了起來，她一聽，轉身就向外走。但到門口，見着看門的强盜，又怔住了。新的恐慌使得她哭了起來，她坐在門限上哭。

兩名强盜看着，又對望了一眼，其中一人說：

「姑娘，哭沒有用的，回頭你去求求頭領，祇有求了頭領，你的家人才會沒事！」

她看了那個說話的小强盜一眼，中心有憎惡感，不出聲，但是，那小强盜在稍後又說：

「去求頭領，我們頭領喜歡你，會答應的！」 ㊃

通天跑街

□小嶽

「叫床」功夫稱揚州

余生已晚，雖生長於上海灘，然對易色前的舊況，還是模模糊糊，蓋那時我尚屬無邪稚子，直至「解放」年代，年紀稍增，步入「紅領巾」階段，略懂人事，在「赤色政權」統治最初的兩年內，被稱爲「冒險家的樂園」的洋場十里上海灘，五光十色的畸形社會，得以「恩准」保持原狀，因此我在當時耳濡目染，時隔廿餘載，記憶猶新。比如在聲色犬馬方面，架步照樣林林總總，不比今日香港稍有遜色，公開賣淫的批把門巷，等級鮮明有次，豐儉由人，各適其適，高級化謂之「長三堂子」，再次則稱「么二堂子」，此兩級「鎖金窩」俱設於最熱鬧的市中心，集中兩條十分古老「石庫門」弄堂裡，記得弄名是「羣玉坊」與「會樂里」，顧名思義，已領悟是甚麼地方了。據近年上海來客提及還兩條馳名花街柳巷，依然保持原名，不過早已變成普通住宅，既無「群玉」，且不「會樂」矣。

當我背着書包的歲月裡，曾經路過這些所謂「長三堂子」的門戶，那裡傳出胡琴與女聲京調，此起彼伏，在白天，娘兒們大抵須吊嗓子，以備於晚間花酒筵席上，娛賓之用。試想尋芳客在群雌粥粥的「肉蒲團」裡，伴以絲竹靡靡之音，來一段「鸞鳳和鳴」，並且唱且飲且疏肝，正式進到「三溫暖」境地，與港地開門見山大打真軍的「三溫暖」，那有比較？

是以周維岳說起旺角的一個新開「海派」架步，型式大致模仿上海往日「長三堂子」，不由使我勾起懷舊心情。不過以實際而言，像我等這般年紀，雖係上海佬，但對飲花酒，唱京調這套玩意，實在不感興趣，遂開腔說道：「老周，你講得天花龍鳳，『四大名旦』唱做兼優，可惜我哋兩枝公，唔係個一皮，專誠走去聽一曲『蘇三起解』，不如乾脆上公寓自己做的『床上戲』好過咯。」周維岳語若聯珠道來：「嘿，你眞係唔算玩家，呢個架步『四大名旦』唔單止識唱平劇，但晚師傅阿梅姐係沙塲老將，畢竟名師出高徒，所以床第功架，零舍唔同，海派撈女講究『叫床』，聽講以揚州女人『叫』得最動人，阿梅姐原籍就係正宗江北人，一套道地『叫床』本領，衣砵眞傳俾晒『四大名旦』，呢味嘢，香港好難找得到。」 ㊀〇㊇㊂

經外之音

□黃思騁

「你別瞞我，你定是愛上這個姓林的男人了。」

「沒有呀，我們祇想交個朋友而已！」

「朋友？嘿，甚麼人都把野男人說成普通朋友，你也一樣。」

「你說得眞難聽，契媽。」

「阿芳，我不想你也走阿女這條路，你得替明華和孩子想一想。」

「我不會的，你放心好了。」

九婆在她的胸口指一指，說道：「今天約定了沒有？」

阿芳遲疑一下，回答說：「我得還報他呀，契媽。」

「還報到幾時呀？」

「甚麼主意都是你出的，現在你倒來問我！」

「我祇想你趁這個機會弄一點錢，並不是叫你眞的去和他談情說愛。」

「五千塊錢並不是這麼容易賺的。」

「我怕的是今後事情難以收拾——我一向把明華當成自己的女婿看待的。」

「我不會棄了他的。」

九婆嘆一口氣。

阿芳從皮包裏取出五百塊錢，說道：「契媽，這點錢給你，你去買些補品吃吧！」

九婆取過錢，說道：「我但願你心裡明白點，男人總是口花花，靠不住的。」

「過了這幾天後，我不會和他再來往了。」

「你命裡要走桃花運，現在果然應驗了。」

「像這樣的潮流，撈點男女關係也算不得甚麼齋。」

「不錯，沒有關係，怕的是你過份認眞，到時分不開呢！」

「我的事我自有安排，你不必擔心，現在我要回家買菜煮飯去了。」

「如果阿女打電話來約打麻將，我怎麼回答她呢？」

「你就說我這幾天沒有空好了。」

「阿女一定會來找你，你現在有了錢，不用擔心欠債了。」

「我每次都輸錢，我想停一些日子。」

「不用啦，阿芳，一個人有了財路，她的手氣也就不同了；你看阿女，過去沒有錢，每次打牌她都輸錢，可是現在，她想輸都沒有機會。」

「契媽，這點錢得來不易，你不知道林先生下次是不是還來找我。」

「他當然要來啦，傻女，」九婆說：「男人好比偷食貓，在一個地方找到過好吃的東西，那有不來的道理。」 ㊀〇㊄

口花花完全信晒

房東太太聽到我咁答佢，卽係推佢矣。佢曰：「你或者唔幫得，不過你識得人多，或者可以介紹一個識法律之人幫吓我個細佬也。」

我的的確確唔識得人，祇好照實講，房東太太曰：「係唔係眞㗎？做你地呢一行，豈有唔識得人之理？你木叔唔肯幫㗎。」

佢咁樣講法，使我難以落台。不過我忍唉氣，曰：「你既然識得個蘇先生，卽佢辭職，亦可以搵佢幫你。我實實在在一時想唔起，搵邊個幫你。」

房東太太曰：「搵蘇先生？佢已經入咗醫院。聽見話病得好嚴重。」

佢剛才有提起呢一件事，我以爲祇要叫佢去搵番個朋友蘇先生，就可以攪掂，我自己則可以免麻煩矣。現在蘇先生既然已經入咗醫院，我變咗冇得推搪。因此，我祇好答曰：「老實同你講，我本人自己就唔識得有邊個可以幫得你，不過我可以同你問吓我的伙記，或者有人有路，識得人亦唔一定。我過幾日卽可以話俾你聽。」

我對此事，祇好打太極，否則房東太太卽會纏住我，而且佢乃出咗名長氣者，講成晚都唔收口，亦有可能。房東太太曰：「唔該你喇，木叔，我個細佬祇不過係一個打工仔，供一層樓，非常辛苦矣，爲咗呢一件官司，佢已經使咗好多銀紙矣。」講完佢卽再連接話唔該，卽行出去，我問老妻曰：「我從來未聽見過佢提過佢個細佬，亦未聽見過佢個細佬，買咗一層樓。」

老妻曰：「我聽見佢提過矣，大概佢以爲同你講過，實在祇向我提過而已。」

我問老妻曰：「到底佢想點？係唔係祇爲咗攪番層樓？佢吞吞吐吐，好似有難言之隱。」

佢答曰：「唔止話攪番層樓咁簡單，其實佢想要你幫手，問佢個朋友攞番一筆費用。佢爲咗呢場官司，幫過佢個細佬幾千銀，但係佢層樓又攞唔番，因此佢係氣就唔順矣。佢認定蘇先生教錯咗佢，行錯咗條路。」

我曰：「打官司，用銀紙，乃天公地道之事也，而打官司未必一定係打贏者，爭訟之間，必定有贏有輸。佢唔可以怪經手人者。」

老妻曰：「不過佢所託非人，佢以爲佢個朋友係律師，必定係識得法律，幫得佢手者。但佢唔知道，佢之朋友，祇不過係在律師樓做會計，並非律師也。佢之朋友，祇不過口花花，車大炮，於是佢就信晒。房東太太冇受過教育，僅僅識得幾個字而已，人地講乜佢都信到十足，現在打官司打輸咗，但佢尚蒙在鼓裏，後來蘇先生辭職入咗醫院，佢方才發現上咗當。」 ㊁〇㊈㊄

降龍珠

□東方玉著□

蓋世豪道：「六妹，人各有志，妳怎好背後咒他？」

蘇飛娘格格的笑道：「老大認爲我說錯了麼？你想想看，憑他區區五人，身入寶圖山中，神龍令旣把他賺來了，還會輕易放過他麼？不和咱們一起走，豈不是自己送死去了？」

「阿彌陀佛，」一清大師合掌道：「貧僧這就去把他們追回來才好。」

薄一刀道：「大師不用去追，就是追上了，他也不肯和咱們同行的。」

花花太歲花見笑道：「說不定他心裏還在暗暗歎息呢，蛾嵋派新任掌門，交結匪人，看來蛾嵋一派，行將葬送在此人手中了。」

一清大師道：「別人毀譽，貧僧倒不在乎，祇是貧僧旣在此山遇上了他，總該把神龍令的厲害，告訴他一聲……」

白玉霜道：「大師不用去多費唇舌，陸無忌要找的，自然也是神龍谷了，祇要咱們先找到神龍谷，他自會隨後跟着來的。」

一清大師最服膺的就是白玉霜，她旣然如此說了，他也就不再多說。

一行人繼續朝東首一條山徑奔去。這條路，越走越險，山勢有如層城複壁，走了一層又是一層，要是換了普通人，這登上一層，已經够你目怵心驚，但一行人都是武林高手，自然並不在意。

大家循着山勢，翻上兩層峻嶺，蓋世豪忽然住足，目光四顧，說道：「這裏不對啊！」

一清大師問道：「蓋老大，有那麼不對了？」

蓋世豪道：「在下要請問唐老哥一聲。」

唐思恭道：「你要問甚麼？」

蓋世豪道：「你說到過神龍谷？」

唐思恭道：「不錯。」

蓋世豪道：「你說是乘車直達神龍谷的？」

唐思恭道：「不錯。」

蓋世豪哼道：「這裏能通行馬車麼？」

薄一刀道：「好傢伙，原來你是故意在冤咱們了！」

唐思恭冷然道：「老朽說過車抵山下，就放下了車帘，不准向外偷窺，車內伸手不見五指，祇是感覺上，認爲車子似向東行，如是弄錯方向，那也不能說老朽不對。」

薄一刀怒聲道：「唐思恭，你分明是故意把咱們引到這裏來的，還想抵賴麼？」

唐思恭沉哼道：「唐某也忝爲一門之主，薄一刀，你少對老夫這般叫吼。」

白玉霜忙道：「薄老大，我看唐老莊主確實不知神龍谷所在，好在神龍谷總不至於會到寶圖山以外去，咱們把寶圖山翻過來，也非要把它找到不可。」 ㊂〇㊅

碧血映紅粧

諸葛青雲著 余丹青插圖

白君玉迫了上去，笑道：「宇文姊姊，恭喜妳又建一次奇功。……」

宇文珍珠截口苦笑道：「盟主，我不敢掠人之美，這一大功是紅姑妹妹的。」

弍五〇

紅姑連忙嬌笑道：「不！白姊姊，那醜八

「這倒是稀奇呀！」白君玉笑道：「以前，我祇聽說有五相爭功的，如今，二位却五相將功勞推給對方，這是怎麼回事呢？」

白君玉的目光移向乃母，她後面這句話，也等于是向乃母發問。

因此，李琬接着含笑說道：「事情是這樣的，成紅玉這魔頭身手太高，珍珠和她惡鬥近千招，仍然是相持不下，是我叫江姑向前協助，才結束這一場惡鬥。」

白君玉「哦」了一聲，道：「這就是了，兩個人都有功勞。」

李琬正容說道：「現在還不是論功行賞的時候，外面逍遙宮的大批人馬，必須在宇文老賊趕來之前，予以解決才行。」

「娘說得是，」白君玉一揮手：「走！咱們到林外去。」

林外，以逍遙宮五個弟子爲首的大批人馬，正由于他們兩位宮主入林之後，毫無動靜而深感焦急之間，祇見人影飛閃，白君玉等人，已俏立他們面前。

那五個人的臉色齊都一變之間，白君玉已

！」

一聲嬌應，一團黑影拋向那五人之中。

接住人頭的是老二項偉，當他們認出那顆人頭的確是他們大宮主成紅玉之後，一時之間，都給震驚得呆住了。

白君玉美目在對方五人身上一掃，嬌聲問道：「你們五位之中，誰作主？」

身爲二弟子的項偉，冷然說道：「就是區區在下。」

緊接着，又注目問道：「妳是誰？」

「本座天道盟盟主白君玉。」

「久仰，久仰，咱們大宮主是妳殺的？」

「不管她是誰殺的，這筆賬，你都可以記在本座身上。」

「我會的……咱們二宮主呢？」

「你們二宮主已被生擒，並已投降……」

「我不信！」

白君玉扭頭向紅姑嬌笑道：「紅姑，將二宮主送給妳的寶劍，亮出來讓他們瞧瞧。」

「好的……」

紅姑嬌笑着，亮出了那枝銀色寶劍，白君玉沉聲問道：「朋友，沒錯吧？」

項偉慘然一笑道：「不錯，那的確是咱們二宮主的寶劍。」

人在何處

□野草

「軒哥，軒哥！」

回轉身去，站在面前的是個陌生的少女，但叫喚我的却是她，我愕住了。

這個少女，第一眼看來很陌生，仔細辨認一下，又似乎有點熟悉，好像在甚麼時候見過似的，誰呢？她到底是誰呢？

我竭力思索，漸漸，我捕捉到一個模糊的印象，突然，模糊變爲明朗，我不禁脫口驚呼：

「小玲！」

眼前的小玲，比起以前的確有很大的改變，她已經長大了許多，她的頭髮不再是梳着兩條小辮子，而是燙成入時的彎曲；她不再是個滿身稚氣的小姑娘，已是個亭亭玉立的少女了。

難怪驟然之間，我也認不得她。

看到小玲，使我驀地想起了芬兒，一股久已熄滅的怒火，不禁又然燃起來，我沒頭沒腦的問：

「小玲，我要問妳一件事。」

「你有甚麼好問的？我還沒有問你呢！」小玲冷冷的說。

態度那麼嚴峻，聲音那麼輕蔑，聽口氣，好像有甚麼要指責我似的，我又愕住了！呆了一呆，我驚詫的問：

「咦！小玲，妳怎麼了？我們不過剛剛見面吧，爲甚麼用這種態度對我，難道我有甚麼對不起妳？」

「你沒有對不起我，」她斜着眼淡漠地說：「你祇是對不起芬兒姊姊！」

提起這個名字，我更加怒不可遏，我憤憤地說道：

「哼！別提她了，她早就嫁人了！祇有她對不起我，我有甚麼對不起她？」

「甚麼？她嫁了人——？」小玲似乎聽不懂我的話，她呆了一呆，急急追問：「誰說的？」

「妳說的，妳寫信告訴我的。」

「不！」小玲提高聲音：「我沒有寫過信給你。」

「但是，」我强調說：「我的確收過妳的信。」

「沒有，」小玲急得面紅耳赤，叫着說：「我從來沒有寫過信給你，你胡說！」

她的態度如此認眞，說得如此理直氣壯，又不像是假話，我覺得事有蹺蹊，於是誠懇的說：

「小玲，我沒有胡說，我怎會跟妳瞎說呢？我說的都是實話。」 ㊆㊅

星垂平野

□眞風

十：一個小縱隊

各人同時一愣，抬起頭來望着這個不速之客，沒有人能够想到，那却是彭大輝！

「豈有此理，」彭大輝沒有打個招呼，就老實不客氣地從旁邊拉了一張椅子坐下來。「你們這裡有盛會，却沒有一個人通知我，是誰請的客？」

「是伍子勳，」胡威搶着說：「那是個大冷門，因爲他前天在馬場裡也中了個大冷門！」

「倒不曉得我們的彭醫生今天晚上會有空，」一直沉默寡言，保持着一種哲人風度的伍子勳這時開口說：「現在，我們這個小縱隊的陣容更爲完整了，伙記，再拿一瓶酒來。」

「慢着，」彭大輝說着，這時才看到並坐在一起的美娟和婉雲，立刻轉過話題說，「噢，眞是失覺得很，現在才發覺兩位嫂夫人也在。」

「你知就好，」婉雲帶笑說：「現在，就罰這個冒失鬼飲三大杯，你們讚成不讚成？」

「這還用說嗎？」胡威坐言起行，這時已經倒了一大杯拔蘭地送到彭大輝跟前。

「好的，就算是三十杯都可以，」彭大輝爽

工藝最精 價格最

台製純羊毛高級地毡

天津正師傅

台灣民生物產有限公司 九龍尖沙咀總店：營業時間：上午十時至下午七時

旺角分店：灣仔分店：及北角分店：營業時間：上午十時半至下午九時

中聯搬運公司 專門搬屋 香港H-627922 628973 九龍K-333560 333532 [illegible]K-632345 628647

幸運旅遊社 各國 特快簽證 特廉機票 歐美包機 台證 菲律賓 曼谷 台灣 特價觀光團 歡迎查詢電話：K854581 K856932

商業

德法烹飪學院 新法教授出國謀生技術易學速成收費平有證書 點心 燒烤 粵菜 打麵 油器 西餅 麵飽 調酒 水吧 荳廚 蝦片 腸粉 西餐 糖果 薄餅 京菜 旺角彌敦道494－496號晉利商業大厦21樓全座 冷氣課室歡迎參觀索章 電話K306427

招生

遺失

遺失聲明 遺失廣安銀行紅磡分行儲蓄1435存摺，除向該行報失補領外，所失作廢．李社榮

旅遊觀光 結婚花車 七客位大平治房車專爲旅遊觀光結婚花車服務 請電K657855 力行汽車服務有限公司

絲印機移印機 貨靚價平交貨快可印任何物件免費敎用及保用垂詢請電H541789 或駕臨黃竹坑業發街志聯興工業大廈十樓B座大江絲印機廠

台北$440 曼谷$750 星馬$850 東京$650 美加1350 定位⑤237266 ⑤254733

工商晚報 分類廣告 銷數廣 效力大 收費廉

每段大字四個 小字三十四個

每天三元暫收七五折，卽每天二元二角五分，如連刊三天者，另送一天，（醫藥除外）以四段爲限。

凡涉及法律性廣告，請携同身份証來本報辦理刊登手續。

洽刊處

（一）中區辦事處利源東街八號地下 電話：二式五四九五・二式壹式三八
（二）灣仔分域街十八號本報廣告部 電話：二七九三零七・二八零七零八
（三）彌敦道壹零零號英東大厦式零零室生記租務處
（四）旺角荔枝角道廿二號東興大厦生記租務處
（五）油蔴地上海街三壹九號
（六）九龍城周生生金寶行有限公司（太子道四三二號）
（七）青山道周生生金寶行有限公司（青山道三二六號）
（八）油蔴地周生生金寶行有限公司（彌敦道二二一號）
（九）旺角周生生金寶行有限公司（彌敦道七〇七號）
（十）深水埗周生生金寶行有限公司（大埔道四七號）
（十一）佐敦道周生生金寶行有限公司（佐敦道卅七號L）
（十二）紅磡周生生金寶行有限公司（蕪湖街九九號）
（十三）荃灣周生生金寶行有限公司（荃灣青山道一九九五號C）
（十四）元朗周生生金寶行有限公司（元朗青山道八七號）
（十五）九龍彌敦道一〇〇號東英大厦台灣民生物產有限公司
（十六）北角英皇道一三五至一四三號民衆大厦台灣民生物產有限公司

招租 半山旺舖 摩囉街壹號地下1500呎租1800元合士多小食裝修西藥 電話③813990杜

荃灣旺舖 新村街30A面向禾笛街市場合各行生意另有房租有意請電⑫四二六九三六洽

醫藥

專科中醫 喉 吳景雲掛醫 喉痧 喉瘤 喉瘡 喉癬 陰虛喉爛 雙單喉症 無論何症狀如險或兒醫頑未求診遠來治療保證 即日見效・限日痊癒 館址：旺角亞皆老街三十八號三樓（先施公司九龍分行對面）電話K859054 若非確有特長 安敢獨醫一味

祖傳中醫 岑良子 古方專醫・一服見效 風濕 筋骨走痛 關節腫痛 頸項風痛 手腳痺痛 胸背酸痛 半身無力 胃 氣痛病 （保証一服斷根）肝胃氣痛 胃酸過多 腸胃風痛 胃漲作痛 腸胃潰瘍 胃脹下垂 大便紅黑 消化不良 以上各症——免費檢驗——向歡迎 九龍醫館：旺角彌敦道六七九號二樓（卽旺角恒生銀行左隣）▲近亞皆老街口▼ 診症：上午九時至一時 下午八時至十一時 香港醫館：灣仔軒尼詩道三六一號三樓（卽天樂里口斜對面） 診症：下午二時至七時（公眾假期照常診症）

麥華新聲 後天映 本世紀最佳片 尤蘭丹 尚路易杜寧南 愛蓮巴巴 主演 大風暴 享譽之隆 獲獎之多 舉世無匹 劇力雷霆萬鈞 有如一股激流 萬衆洶湧場面 恍如身歷其境 金像大導演 哥斯達 華斯加 成功傑作

利舞台影都倫敦 快將獻映 攝製歷時兩載 千萬金元巨片 能賣海豚上銀幕！影史上的新創舉！娛樂趣味確新奇！ 海豚妙破間諜網 鐵路巴金影帝 血軍像頒 米克尼高斯導演 佐治史葛 又榮譽一傑作 THE DAY of the DOLPHIN

祖傳中醫 岑明子 古方專醫 一服見效 癬 皮膚病 皮膚發癢 週身癢癬 蛇打纏腰 蜘蛛網面 面部浮腫 紅雲血癬 耳 痛膿喇鳴 鼻 塞血臭 喉 一切喉症 保証速愈 男女刺痛 流膿 下體紅腫 刺痛瘡癢 無名腫痛 流膿黃白 反滴阻塞 夢道症藥 以上各症——免費檢驗——向歡迎 九龍醫館：旺角彌敦道六七九號二樓（卽旺角恒生銀行左隣）▲近亞皆老街口▼ 診症：上午九時至十一時 下午八時至十一時 香港醫館：灣仔軒尼詩道三六一號三樓（卽天樂里口斜對面） 診症：下午二時至七時（公眾假期照常診症）

蠢市民天職 捐香港公益 請捐公益金寄香港郵箱第八八八號

擁有最多讀者的工商晚報 刊登廣告・影响力大 5-280708 5-279307

婦解運動的「產品」
男性脫衣舞 令女性瘋狂

女人表演艷舞，吸引了成千上萬的男人爭相觀看，而且有人不停地拍手掌和吹口哨。

這種刺激的場面，已經開始有了變化。

即是說，在不久之將來，圍繞着舞池的一些娘兒們，將可能是她們同樣地會瘋狂大叫，甚至同樣會有人吹口哨。

不久前，在美國一家形式特別的夜總會中，有一對精壯的英俊男子，在舞池裏表演雙人艷舞，結果幾乎引起場邊參觀的女士們騷動。

她們不停地狂叫着：「快點！快點！」「用力！用力！」

有幾位女士，甚至瘋狂得要衝上前去，把那兩位男士艷舞藝員的三角底褲脫掉。

那場特別的雙人男人艷舞表演的觀衆，百分之九十五都是女性；她們不許男人參觀這場由男人表演的艷舞，因此，她們不許男觀衆參加，即百分之五十的在場男士，祇是夜總會裏的工作人員而已。

由於這種男士表演艷舞引起狂熱的反應，該家夜總會，決定長期舉辦下去。

事實上，在美國的其他城市，已經陸陸續續的出現由男人表演的艷舞。

有些男士表演艷舞，並不限定男或女參觀，祇要他們能夠付出一定的入場費就可以了。男人表演艷舞，當然吸引到很多女人參觀。

不過，有些艷舞表演場合，却聲明祇招呼女性顧客。

在清一色的女觀衆的場合中，那些參觀男人表演艷舞的女人，會表現得更加狂熱和更加放恣。

曾經有些女性，在看得性起時，自己脫光了衣服，衝到男舞員面前，要求與她造愛。

當然，男舞員不會當場做這種表演，但他們並不會一下便嚴厲的拒絕，他們會用婉轉的手法勸她且坐一旁等候，等他們表演完之後，再和她尋歡作樂。

至於表演完之後，是否眞有下文，却祇有她們才知道了。

根據一些社會人士估計，男士艷舞，將會越來越受到女人的歡迎，因爲這是一種新奇而有趣的玩意。

同時，女人看到男人在舞池中表演艷舞時，她們會有一種很特別的感覺，那是她們征服了男人，男人也成爲她們的玩物了。

一些婦解份子，更加有意提倡這種由男人表演的艷舞。

在這種情形之下，男人艷舞，在不久之將來，將可能會大行其道。

美國的男人艷舞開始不久，日本也緊接着有了。

據說，在東京，有不少地下夜總會，已經聘請一些男藝員，在舞池中表演艷舞。

不過，在表演時，仍是一男一女，不同的是，那個女的，是由男人所化粧扮成的，這種艷舞，當然另有一番風味，也就怪不得會有那麼多的觀衆了。（杜朗）

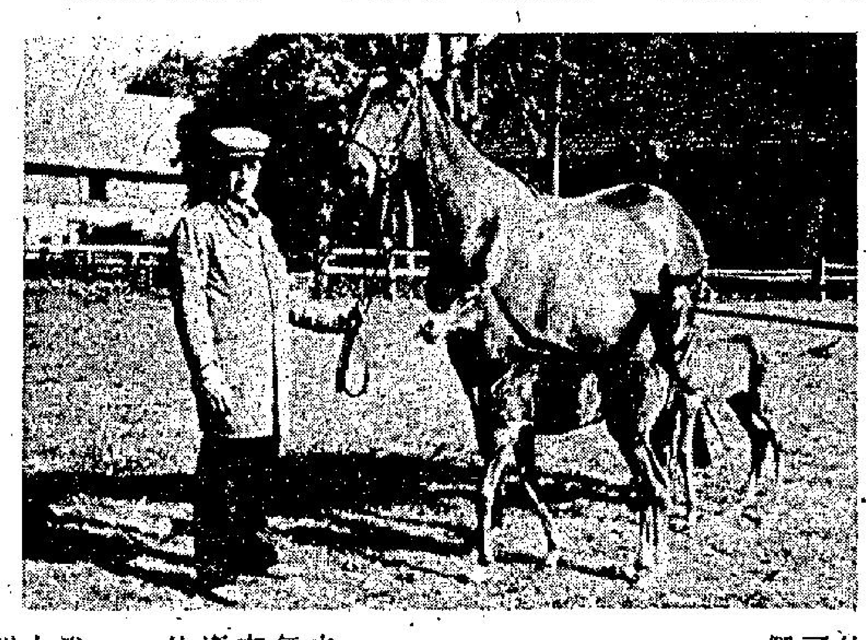

西德名馬連產雙胞胎，此乃極難得的大事。

閒話香江
談電視機爆炸

文電視台之多，而且分期付款購買電視機手續簡便，所以，除了一些經濟環境十分困難的家庭外，目前一些中、下階層收入的人家，幾乎也已擁有一部電視機，看電視在本港已成爲居民最普遍的娛樂。正因爲擁有電視機的居民衆多，而好些人家對電視機又疏於保養，近數月乃造成幾宗電視機爆炸而釀成火災的新聞，這說明了擁有電視機的家庭，必定要注意電視機的保養檢修，才可以避危險的發生。

記得本港所發生的首宗電視機爆炸事件，乃是五、六年前某老牌小生明星寓所的電視機突然起火，當時曾引起一場小火；而兩年前旺角花園街所發生的一宗電視機爆炸，却會引致四死三傷的慘劇。至於日前發生的一宗電視機爆炸，也釀成了一場火災。總之，電視機一旦變成了炸彈，其後果是十分可怕；喜歡坐在電視機旁欣賞螢光幕節目的人士，對這種事件實應提高警惕才行。

本港的電視機爆炸意外雖仍未說得上是普遍，不過，目前美國這種意外則頗爲嚴重，據統計

點二架發生災害，當前全美消費者委員會對這些意外事件，已在進行愼重的研究。

電視機的電子零件很多，大型電視機的零件可以分得較散，故散熱不成問題，只要不是把它裝在密封式的壁櫃內或入牆的架子裏，便不容易引起爆炸；如果無處供它的熱量散發，損害了正常的效能，即可能引起災害，特別是彩色電視機對此點更不宜忽視。

而積細小的電視機，有時在關閉之後亦會發生爆炸，原因是其電容器的高壓電容量電荷，儲存在電容器內不易散發。待熱度到達相當程度時就會形成爆炸了。

電視機背部保持空氣流通是必需的，以離牆五、六吋最爲合適，因爲這樣可以減低熱力；值得注意的是，若將電視機放置在床和沙發等軟物體上，亦會妨礙其下端通氣孔的散熱功能而引起意外。

放射胆和高壓放射綫圈所引起，而造成這兩種零件爆炸的因素，則爲由於放置電視機的位置欠佳而妨碍其熱量散發，高壓放射綫圈損壞及增壓器發生毛病等；此外，有水份濺落在放射胆上，亦容易引起意外。還有一點應該注意的，乃是當電視機的電綫插頭剛剛拔離電源時，電視機仍然會充電的，所以，若在這時用濕布拭抹，亦極容易引起意外。至於電視機若着火冒煙時，六除了立即截斷電流之外，千萬緊記不可用水淋澆，因爲水中常會有礦物質，此舉可能將高壓電流觸及人體而造成不幸。

此外，尚有一點值得注意的，乃是當雨季雷電交作的時候，雷電是可以沿天綫進入室內的。因此，碰上雷暴發生的日子，最好能將電視機與天綫隔離，如果不能將電視機與天綫分開，在雷電交作之際，起碼亦要將電視機暫時關閉，以減少可能發生的危險。

看電視是娛樂節目，但對電視機的保養與使用必須小心，這樣可以確保安全，避免因娛樂而造成損失。（易風）

七彩詩筒

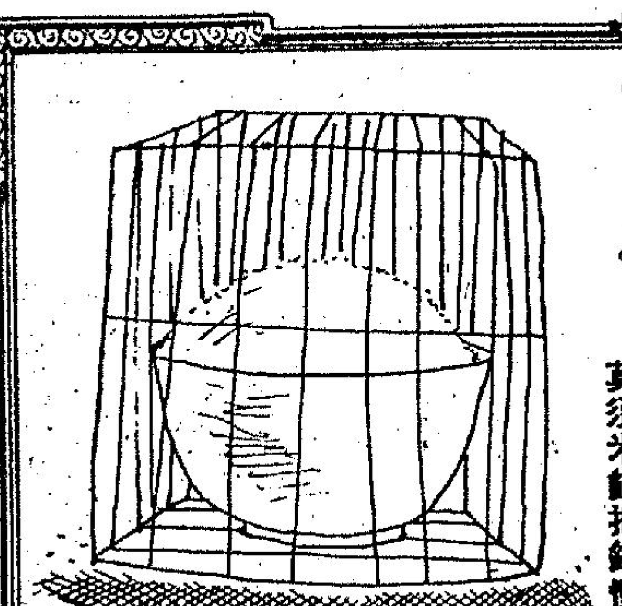

死刑與長囚　詩：高景　圖：華生

殺人有賊如兒戲，
殺賊行刑重似山。
監禁終身堪貸死，
莫須米飯把錢慳。

據說判死刑可代以終身監禁，有人計算到長期消耗的「米飯錢」。

蒸氣浴可消除病魔 更能令你皮膚嫩滑

有一個女人的玉腿酸痛，醫生給她的指點是去洗一次芬蘭蒸氣浴及按摩，每一個人都需要蒸氣浴。那麼誰是每一個人呢？大概是指女人吧，在過去數年，女人特別是對於蒸氣浴與按摩的治療特別有興趣，對於大多數女人而言，它是例行的美容工作的一部份，好像女人按摩自己的粉臉一樣。

洗蒸氣浴的風氣當然是來自有一百萬個私家浴室的芬蘭，但是蒸氣浴的起源是怎樣的呢？無人能加以確定，但是眞難以想像，怎能發明把一個人置於一個木頭房子內，旁邊堆着一些燃着的煤，而忍受着約一百度攝氏酷熱的折磨，而當作是一種享受。但是對於在北歐的芬蘭來說，却是一項傳統，他們深信蒸氣浴是能夠輕鬆身心，沒有什麼毛病是這一種高度的蒸氣不能治療的。

在芬蘭有一句俗語說：「如果病人不能被桑拿浴治好，他注定要死亡。」在古老的日子裡，甚至有一個習俗，婦人在作蒸氣浴中分娩孩子，年老的人在垂死之際，要搬入蒸氣浴室內。

爲什麼蒸氣浴能治病及美容呢？因爲熱把毛孔張開，出汗與洗滌一下，再用冷水一沖及浸一次，又把毛孔關閉起來，傳統上更是在白雪中滾一下呢。近數年來，洗蒸氣浴的風氣及狂熱，已傳播起來了，所有北歐國家均染上了洗蒸氣浴的習慣。

美麗可愛的瑞典模特兒烏莉克說：我是一輩子洗桑拿浴的，回到瑞典去我發現每一個人都享受蒸氣浴，我的家裡有一間芬蘭浴室，唯一不同之處，就是那間浴室連在一個大湖的旁邊，當洗完了熱浴之後，跳入大湖的冷水中。

她表示洗蒸氣浴一半是爲了美容，此風氣大盛，另一半原因才是爲了健康。她說：「當你洗完蒸氣浴之後，覺得整個人都清新，皮膚是極爽的，我常在傍晚左右來洗一次。」她相信蒸氣浴能治癒一切毛病，倘若醉酒它可以驅除宿醉，如果發熱的話，它又可以退燒，你正常出汗的一切作用，蒸氣浴都做到了，尤其是不潔的皮膚，因爲它可以把毛孔內的所有污物清除。

不過洗蒸氣浴并不幫助減肥，人們洗蒸氣浴時是盼望如此的，但是許多女人像上述的那位瑞典美人一樣，表示不放棄洗芬蘭浴，把蒸氣浴當作生命的一部份。因此，人們對於芬蘭浴的價值，已全無疑問。

蒸氣浴美容效力大

那麼按摩又如何呢？在享受蒸氣浴後是必不免的，如果能有人在一個疲勞的傍晚，替她按摩一次，眞是無上的享受，不少女人在洗蒸氣浴之後，來一次按摩，就在床上墮入夢鄉。

倫敦的姬爾絲美容院，現在是其中一間附設有替女人洗蒸氣浴及按摩的場所，這一間美容院內的地窖，有蒸氣浴設備，是使女人自頂到踵，有足夠的享受。據說光顧的女人日增。所做的按摩是兩種，一種是消除肌肉的僵硬，另一種是消除精神疲勞及疼痛。

在洗蒸氣浴之前，先將所有的化裝抹去，用毛巾把身體包好，進入小房間內，事後出來，眞是好像「一個新出生的人無異。而做按摩的女人，認爲可以把身體的脂肪溶化」，這種女士佔了百分之八十，其他百分之廿是有一切其他的理由，甚至有些女人因爲購物後身體感覺疲倦，而來一次芬蘭浴，也有人當作是一次補藥。

但是担任按摩工作的按摩師，通常要受三年的訓練，才能正式執業，有一部份按摩師是在醫院受過物理治療訓練的。專家警告，如果一個未有過訓練的按摩師來做全身按摩，可能造成傷害。（小兵）

避孕丸經改良 副作用已減少

避孕丸上市之後，給數十萬女人帶來幸福，但是并非完全沒有疑問的，當一九六〇年避孕丸在英國的市場出現，那意味着是數百萬女人獲得了更大的自由，但是無可懷疑的是，避孕丸造成傷亡，一部份是致命的。

甚至在今日許多女人甘冒有不願意有的孕及墮胎的危險，而不願意服用避孕丸。十五年前，雖然談到避孕丸將是很容易購買，但是對避孕片的安全及副作用的爭論未已，英政府已成立一個特別委員會，研究由有訓練的護士、接生婦及社會工作者發給避孕丸之可能性，因爲權威的醫學界人士，對於避孕丸之安全，信心日增。

因爲在其中多項的不良作用中，祇有血凝結，是會有死亡的立即危險，不過在服用避孕丸的三百萬女人中，受到影響的是微乎其微。

對於避孕丸應否由醫生處方才能購買的問題，在本港亦曾引起爭論，英國醫學機構人士認爲做醫生的不應該做其他人亦能爲的例行工作，他們的時間應該用在最需要方面的醫療工作上。

根據英國的醫務組織說，任何有特別醫療訓練背景的人，都可以知道那一些人不可服用避孕藥片，祇要明白凡是有心臟栓塞，糖尿病及高血壓的女人，就不應服用避孕藥片，這一來那些女人所獲得的保障，是與醫生的意見無異的。

但是據倫敦的聖巴杜蘇茜醫院婦科專家肯定福教授說，避孕藥丸是應該可以在藥房購到的，但是現在上市的避孕丸牌子太多了，應該減少，以免使買家混淆不清，他表示實在不要太多種類的避孕丸在市面出售，理由是藥物公司，正在不斷的尋求更佳的避孕藥片，當他們能找到的時候，舊貨自然是沒有理由再出售的。

至於避孕丸的對於健康的女人來說，眞是不可預測的，醫學界的人士是主張把雌性賀爾蒙的份量減少，上述的肯定福教授，就把雌性賀爾蒙的含量，減至卅毫米。

這位教授又說：如果你服用避孕丸的話，當然是要準備冒風險的，縱使是極輕微的風險，但是如果人女能知道副作用的警告，自己就會加以提防。

醫生相信女人服用避孕丸，會形成血栓塞的機會是十五萬分之一，事實上肯定福教授的太太，就是因而患上血栓塞的其中一個不幸的女人，而一般家庭醫生，是不知道血栓塞症已在進行中，他的太太在服用避孕藥丸之前的檢驗是沒有用的。

百分之六十的英國女人要服用避孕藥丸之前，是不會去找醫生作事先檢查的，無論如何，大多數醫生并不是反對避孕丸的份子。

英國聖瑪莉醫院教授溫尼，曾悄悄研究避孕藥片十二年，他不相信統計數字，但他說：「很多人在暢談避孕藥片，有時指摘死亡由於它造成的，這情形其實是絕少的，避孕丸對大多數女人，祇是造成不愉快的副作用，但必須要設法習慣適應不適。」

溫尼教授的研究女人的新陳代謝作用，已證實是可以使副作用減低的，一般的避孕丸用人造雌性賀爾蒙製造，也是使女人致肥的原因，嘔吐，作悶，因爲它是刺激胃壁的，一如眞的有孕無異，稍加改良是可以清除此副作用的。（阿丁）

最堪回味集
風塵三俠與紅拂女墓

從俠義小說改編成電視劇，在社會秩序隨時遭受破毁的今日，必定獲得人們的喜愛。社會秩序須要安穩。怎能安穩呢？當然一種力量去保衛。如果秩序中存有道德性，更常能安穩。如果欠缺實力去保衛，也失去了道德性。那麼，「俠義」却可以把社會秩序安穩下去的。現在的社會，似乎極須要這種俠義，協助有司，以求安穩。

「風塵三俠」：人們畧畧睇過俠義小說者，也會意味到一定由「虬髯客傳」中所節出來而改編成的。

「虬髯客傳」係杜光庭所撰的。爲唐代「柳氏傳」、「謝小娥傳」、「無雙傳」、「崑崙奴傳」、「娘傳」、「紅綫傳」、「劍俠傳」等俠義小說中，最具藝術的價值，也特別受後世人所喜愛。

其中的故事，是敍述紅拂女私奔與李靖創業者。時代雖同到隋朝，而其社會的基礎，却正在晚唐的，杜光庭一面以當日盛行的俠士爲主題，另一面又在晚唐離亂的時候，夢想着新英雄（俠義者）的出現，是反映出民衆的心理，當時社會的渴望的。

杜光庭同時對人物的個性，有極深刻的描寫。紅拂、李靖、虬髯客三位主題人物的形象，都寫得分明生動。假如電視劇之中，有適當的主角與杜光庭筆下所描寫的人物，同樣的生動，一定獲得觀衆的擁護。

不過，對于這篇小說，有些閱讀者初以紅拂女之私奔，不大喜歡，但看到她幫助一位英雄去創業，却又認爲沒有錯誤，而且，對於紅拂女的思想，十分欣賞。

筆者在抗戰時期，經常遊于三湘七澤之間。月夜泛洞庭，胸懷拓展，登南嶽，眼界遠開，但是到了淥水之濱的醴陵縣，頗感有山明水秀之天然靈氣。縣中在淥江橋，近望西山，確足以印證山明水秀之說。客人到醴陵，也必登西山。山上多名勝古蹟。與曾滌生同時同享聲名的左宗棠少時常讀書於此，後人遂建有左宗棠讀書處，用留紀念。而特別惹人注意者，山中有「紅拂女」之墓。墓簡單而乏壯麗，但當地人士愛護備至，常有人爲除草拂掃，而遊人經醴陵必往吊之，與湘陰之屈大夫廿四衣冠塚，情形相似。

不過，虬髯客傳的時代是關西，何以三湘七澤之間而有「紅拂女」之墓呢？值得考古家之研究。（新開嶺）

工商晚報馬經

今晚六場賽事最後補充

今晚六場賽事形勢頗排較明朗，熱門正路馬應較佔優，茲將六場最後補充提供如下：

第一場：由第八班馬出賽二〇〇〇公尺，上陣馬有七匹。谷中文豪今次準備積極，狀態復勇，有平均速，祇要浩德留放得宜，可期取勝。威標狀態冒起，李漢明有門志，可以一爭。新市場配羅國洲與谷中文豪齊出擊，有力出冷。

馬士論馬

第二場：由第六班馬出賽一四〇〇公尺，上陣馬有十四。池仔對世外桃源特別重視，拼後勇態保持，健康轉好，可以爭勝。閃電火大勇，沙地演出佳，摩加利拼勁强，三甲頗穩。金來有質進步，可以冷配。

第三場：由第八班馬出賽一〇三〇公尺，上陣馬有八匹。金獎降班速，排內檔有利，前速夠快，可望放到。連威復勇，沙地合脚法，何國英拼盡。超速孛初有利，沙地雖平常，但有態，可入三甲。

第四場：由第六班馬出賽一〇三〇公尺，上陣馬有八匹。飛行俠仍銳，老馬同光，拼後無走樣，最後試跑馬身仍輕，可以連捷。必有所圖有快速，降班有利，可爭入圍。風向前速準，有力放到。

第五場：由第八班馬出賽一四〇〇公尺，上陣馬有十四。大家發已發回，上次後上已銳，今番再度出擊，有力爭勝。珊瑚海留後有勁，中段發勁强。風流財子必勇可以入圍。

第六場：由第六班馬出賽一五七五公尺，上陣馬有十四。白禮棣之勤贏狀態已起，今次負

馮鍰心水馬

第一場④同意　⑥威標
第二場①勇騎士　②閃電火
第三場⑥中發白　⑧歡趣日
第四場⑧風向、　①飛行俠
第五場②風流財子　⑤樂連捷
第六場④太平山　③安伯伯

今晚六場賽馬排位配搭

第一場（場外孖Q第一關）（場內孖寶第一關）　第八班　二〇〇〇公尺（場外連贏位）

馬	磅	騎師	檔	練馬師
①谷中文豪	一四〇	浩德	7	布
②香蜜寶	一三五	盧約翰	2	米
③環遊世界	一三二	伊諾	4	杜
④同意	一二五	吉能	6	吳
⑤新市場	一二三	✱羅國洲	3	布
⑥威標	一二三	×李漢明	5	譚
⑦萬里長城	一二三	潘納	1	布

第二場（場內孖寶第二關）（場外孖寶第一口第一關）　第六班　一四〇〇公尺（連贏位）

馬	磅	騎師	檔	練馬師
①勇騎士	一四〇	施喬其	6	吳
②閃電火	一三八	摩加利	5	朱
③多明麗	一三三	伊丹尼	7	賓
④森林之寶	一三一	潘納	10	蘇
⑤金來	一二九	甘保頓	1	杜
⑥最好	一二八	×李漢明	3	譚
⑦至誠	一二六	吉能	9	殿
⑧可勝	一二六	游定柱	8	賓
⑨世外桃源	一二三	鄭棣池	4	張
⑩兒童城	一二〇	×姚本輝	2	高

第三場（場外孖寶第二口第一關）　第八班　一〇三〇公尺（連贏位）

馬	磅	騎師	檔	練馬師
①金獎	一四〇	馬彼得	2	歐
②連威	一三八	何國英	5	朱
③超速	一三七	白禮棣	7	吳
④再一星灣	一三五	謝恩燦	8	米
⑤的色	一三四	×李漢明	4	譚
⑥中發白	一三二	✱羅國洲	3	布
⑦感恩	一三〇	鄭棣池	6	張
⑧歡趣日	一一九	詹亞健	1	吳

第四場（場外孖寶第一口第二關）（場外孖寶第三口第一關）（場內孖Q第一關）　第六班　一〇三〇公尺（連贏位）

馬	磅	騎師	檔	練馬師
①飛行俠	一四〇	摩加利	2	朱
②大快車	一三三	伊丹尼	7	賓
③豪勇	一三二	✱羅國洲	8	瑞
④必有所圖	一三二	詹亞健	1	張
⑤柏花園	一三〇	游定柱	3	賓
⑥龍文	一三〇	白禮棣	5	吳
⑦多多好	一二四	李家强	6	譚
⑧風向	一二四	夏達	4	米

第五場（場外孖寶第二口第二關）　第八班　一四〇〇公尺（連贏位）

馬	磅	騎師	檔	練馬師
①奇輪	一四〇	伊丹尼	10	賓
②風流財子	一三六	浩德	1	布
③珊瑚海	一三五	鄭棣池	8	張
④賀相逢	一三五	何國英	9	吳
⑤樂連捷	一三五	蘭尼	3	米
⑥亞洲皇后	一三四	摩加利	7	摩
⑦領航燈	一三二	馬彼得	4	譚
⑧新圖利	一三二	潘納	2	蘇
⑨梨渦美人	一三一	高洛傑	6	杜
⑩大家發	一二四	夏達	5	沈

第六場（場外孖寶第三口第二關）（場外孖Q第二關）（場內孖Q第二關）　第六班　一五七五公尺（連贏位）

馬	磅	騎師	檔	練馬師
①交擊	一三七	蘭尼	8	賓
②世伯	一三七	×陳子銓	1	吳
③安伯伯	一三六	✱羅國洲	5	蘇
④太平山	一三五	盧約翰	10	張
⑤滿利駒	一三三	謝啓壁	2	殿
⑥善利	一二九	摩加利	7	米
⑦天山	一二九	伊丹尼	3	賓
⑧小飛象	一二七	鄭棣池	6	張
⑨勤贏	一二五	白禮棣	9	吳
⑩好運康寧	一二〇	伊諾	4	高

第六班三場 選單Q下注

第八班馬一向被人視爲最難選出理想投注對象。今晚的夜賽，對于此班馬筆者終于不敢提供介紹。僅可一談者，是跑一〇三〇公尺之金獎，但由馬彼得上陣，却恐隨時死火。跑二〇〇〇公尺之一場，較力較强者，應是威標，李漢明主策，門志亦毫無疑問，可惜此馬每每在直路最後二百碼之間越跑越斜，眞正的是可勝欠穩之馬。

因此，今天筆者祇有一談第六班馬的場合而已。可是每一場，我所選擇的，均有兩匹，而認爲難分高下者，於是以單Q介紹也。

跑一〇三〇公尺之一場：風向速度最高，飛行俠則狀態起得理想，且有强配搭，實在難分軒輊，祇有搏場單Q。

跑一五七五公尺之一場：我認爲有備而戰，且質素畧超的勤贏最佳，却恐長力不如太平山。太平山今次加配由盧約翰執韁，更爲可靠，於是亦祇有兩駒要晒，單Q下注。

跑一四〇〇公尺之一場：最好，世外桃源俱好，但勇態仍不似勇騎士、多明麗，後兩駒亦可作單Q下注。

四方八面

晨操快訊刊第二頁

張基貼士

第一場　正選：①谷中文豪（浩德）　副選：⑥威標（李漢明）　④同意（吉能）
第二場　正選：①勇騎士（施喬其）　副選：②閃電火（摩加利）　③多明麗（伊丹尼）
第三場　正選：⑧歡趣日（詹亞健）　副選：⑥中發白（羅國洲）　①金獎（馬彼得）
第四場　正選：⑧風向（夏達）　副選：①飛行俠（摩加利）　②大快車（伊丹尼）
第五場　正選：②風流財子（浩德）　副選：⑤樂連捷（蘭尼）　⑩大家發（夏達）
第六場　正選：⑨勤贏（白禮棣）　副選：①交擊（蘭尼）　④太平山（盧約翰）

今晨特別鏡頭（欄邊客）

百家樂	1.25.0（28.8）	白	輕易完成	漸入佳境
高超	1.30.3（29.0）	健	蹄姿輕順	近態良佳
祥輝	1.26.5（26.7）	羅	衝刺有力	勇況仍穩
雅趣	1.35.0（30.2）	健	從容健步	神態甚生
威豪	1.28.0（26.8）	夏	神態趨起	比上課勇
玉釵香	57.5（28.3）	羅	仍覺身重	近況平常
花果山	1.29.6（27.6）	加	步姿輕快	未費半力
大金鑛	1.28.0（27.1）	東	末勁稍弱	尚差一綫
平渡	1.24.0（28.0）	加	留放自如	態在頂點
智勇雙全	1.29.4（27.0）	高	體態夠壯	近況冒升

電視播音節目

香港電台
二・〇〇 又傾又唱
三〇 粵語新聞
三・〇〇 食經
三〇 廣播劇
四・〇〇 青春交響曲
五・〇〇 新聞報告
三〇 警察通訊
四〇 三個骨陳任
六・〇〇 新聞報告
一五 新聞天地
三〇 香港傳奇「人面桃花」
粵語新聞
七・〇〇 新聞之窗
一〇 科學講座
一五 生活與抉擇
三〇 實地報導今晚賽馬各場過程及派彩情況
八・〇〇 燭光下
十・三〇 新聞報告及天氣報告
十一・〇〇 針鋒相對
一〇 天氣報告
三〇 粵語新聞
十二・〇〇 時代曲
一・〇〇 廣播完畢

商業第一台
二・〇〇 古今中外
三〇 「烟雨斜陽」
藝員五線譜
三・三〇 民間故事
「金釵記」
四・〇〇 一曲寄心聲
五・三〇 天羅地網
「紅信封」
六・〇〇 新聞專輯
三〇 十八樓C座
七・〇〇 新聞簡報
一五 時代曲
三〇 點播小說
八・〇〇 實地報導今晚賽馬各場過程及派彩情況
十・一五 報導今晚賽馬全晚成績
十一・一〇 時代曲
〇〇 新聞專輯
三〇 秋燈夜語
「女鬼尋夫」
十二・〇〇 新聞報告
廣播完畢

商業第二台
二・〇〇 年青人時間
六・〇〇 新聞報告
天氣報告
續播年青人時間
七・〇〇 新聞報告
股市行情報導
時代曲
升中會考講座
八・〇〇 新聞報告
升中會考講座
粵曲點唱
九・〇〇 大衆國語
十・〇〇 隨想曲
十一・〇〇 新聞報告
天氣報告
唱片唱不停
十二・〇〇 新聞報告
廣播完畢

佳藝電視台
一・〇〇 佳視新聞
三〇 午間劇場「遙遠的路」
二・〇〇 教育電視
六・〇〇 節目預告
「愛心」
娛樂天地
七・〇〇 錦標
佳視新聞
佳視劇場「樓上樓下」
八・三〇 名作劇集「武當弟子」
九・三〇 觀點與角度
教學電視(一)實用英文(二)室內設計(三)基本會計學(四)汽車構造及修理
十一・三〇 佳視新聞
彩色人生
全日播映完畢

麗的電視中文台
一・〇〇 潮語長片「崔鳴鳳晉翠裟」（上集）陳楚惠、方巧玉主演
四・〇〇 下午茶（婦女節目）
三〇 新聞簡報及節目介紹
粵語長片「殘花淚」周聰、南紅主演
六・三〇 「百折不撓」片集
觀點與角度
七・〇〇 今時今日第一輯
「小露寶」片集
麗視劇場「疑雲」
八・三〇 紫荊花
九・三〇 特備趣劇「超級老記」
十・〇〇 播足球賽或國語片「麒麟掌」小麒麟、金霏主演
十一・一五 今時今日（第二輯）
十二・〇〇 夜馬賽果
三〇 完播曲

麗的電視英文台
五・〇〇 兒童世界
三〇 「執法如山」片集
六・四〇 新聞及天氣報告
觀點與角度
杏林風波
七・一〇 輕歌妙舞
三〇 警探實錄
八・四五 新聞報導及天氣報告
九・一〇 飛利浦影院「烽火怪客」馬龍白蘭度、艾華偉士圖馬主演
十一・〇〇 藝荒家庭
全日播映完畢

無綫電視翡翠台
一・〇〇 午間新聞
七彩「聖劍千秋」片集
每日電影「女黑俠」由任劍輝、白露明主演
四・〇〇 新聞簡報
七彩「太太團」
午間電影「遙遠的路」鄭碧雲、吳君麗主演
五・〇〇 七彩「君在何處」片集
六・〇〇 七彩「精打細算」
七・〇〇 翡翠劇場「功夫熱」
新聞及天氣報導
八・〇〇 七彩「總督奇趣錄」
觀點與角度
九・〇〇 七彩「獅子山下」
七彩「歡樂今宵」
十・〇〇 七彩「包青天」片集
十一・〇〇 七彩「針鋒相對」
最後新聞報導
七彩「江戶煞星」片集
十二・三〇 全日播映完畢

問她，她怒叫：「我回家啊！」
兩名小强盜望了一眼，沒有出聲，其中一人攔住了她，另一人奔到前面去，不久，那奔出去
「去求頭領，我們頭領喜歡你，會答應的！」 ㊃

人之美，這一大功是紅姑妹妹的。」
紅姑連忙嬌笑道：「不！白姊姊，那醜八
深感焦急之間，祇見人影飛閃，白君玉等人，已俏立他們面前。
那五個人的臉色齊都一變之間，白君玉已
玉沉聲問道：「朋友，沒錯吧？」
項偉慘然一笑道：「不錯，那的確是咱們二宮主的寶劍。」
倒了一大杯拔蘭地送到彭大輝跟前。
「這還用說嗎？」胡威坐言起行，這時已經
「好的，就算是三十杯都可以。」彭大輝爽

最格　下午九時
中聯
天映片
華斯

體育

精工固然昨日贏波 警察卻屬雖敗猶榮
精工演出劣頻頻失良機

，預備組聯賽流浪勝精工三比二。

甲組銀牌聯賽，精工昨日於下午場廿三分鐘以黃銘雄上替晏紐，警察則於下半場廿七分鐘以林劍雄、連志華入替龐偉恒、周海生。

康基郁一個頭槌 替精工爭得晉級

開賽後三分鐘，精工朴洙德切入射門，皮球中楣柱彈出。十二分鐘，警察陳惠民攻門，球越楣柱而過。十六分鐘，張子慧在禁區開弓，但中楣柱彈出，精工圍攻，警察嚴守。至三十六分鐘，歐陽純在二十碼外射球向死角，惜中楣柱彈出。至四十二分鐘，晏紐開角球，康基郁開上助攻，在人叢中躍起用「頭槌」攻門，替精工打開紀錄，上半場精工以一比零領先。換邊再戰，張子慧於三分鐘及四分鐘再度失機，至二十分鐘，陳鴻平傳交戴歷單刀赴會，馬必雄及時出截。廿一分鐘，戴歷傳球，張子慧射高，警察旋全力反攻，但爲精工守將所擊退。三十八分鐘，胡國雄傳交陳鴻平射門，又是中楣柱出界，警察再反攻，但無法平反敗局，精工卒以一比零僅勝。開賽時兩陣如下：

（精工）
區永雄
卡古鏖權
鎬康基郁
英張炳衡
陳鴻平 胡國雄
晏紐 朴洙德 張子慧 戴歷

（警察）
馬必雄
梁振權 連二生 格蘭 招廣傑
劉家駿 胡沃基 周海生
歐陽純 龐偉恒 陳惠民

體壇雜聞

△本年度「爛鐵牌」八強複賽，已經有三伕分出勝負，順利獲晉四強。但係「鄉村兵團」同「流浪漢」個一場，就經過百廿分鐘都還未解決，需要商権一番重作「未了緣」。「傻佬」話一定要搬場，但話花墟雖然係「旺丁」但亦可以講係佢地「流浪漢」嘅「傷心誤」，萬一響「未了緣」有乜三長兩短，就係唔止失咗衛冕性，連銀牌都唔見埋，所以佢尋日晨操時話，呢場佢唔希望收，一定要希望贏。

△「光頭寧」都算夠運滯，但響「手蛋隊」做咗兩年「大冧巴」，今年重做「流浪漢」，上個禮拜操到鬼咁「弗」，「傻佬」就放佢上陣，以爲攻籌撼「手蛋隊」，「光頭寧」果然踢「爭氣波」，雖然難恢復其黃金時代個陣嘅威猛，但爛船亦有三分釘，表現使到「傻佬」非常滿意，獲柏寧以爲自此信心漸復，點知去上水雙龍城集宿，操練時扭親個膝，尋日晨操仍是一拐一拐，佢也自認年老病纍人，短期內難以上陣。

△「鐵頭仔」許植強今年離開「鄉村兵團」投向「流浪漢」，以爲轉吓個飯鑊，點知佢雖然爛打，不過限於身材，故此響「流浪漢」唔係幾得意，有意吃回頭草，向「鄉村兵團」個首理民府官「碼沙黃」送秋波，目的希望保住寮仔部份，但尋日「書記盧」對我話：「鐵頭仔」走都唔向D頭頭交代一聲，依家唔得意就想吃回頭草，有咁容易，而且鄉村兵團決心栽培「衰仔」及「肥仔權」呢幫子姪，希望佢地成才。

△問起「書記盧」有關「流浪漢」同埋「鄉村兵團」呢一伕「未了緣」要搬去「大波地」打有乜意見，佢話D「鄉紳」如「九叔趙」、「酒樓熊」、「主席泉」，甚至最高個位「會長雄」，都話冇問題實行奉陪，不過要打晝不打夜，因爲如果打夜波，佢地失咗幾千個「鄉村擁躉」捧場吶喊助威D，友仔打起嚟就冇咁起勁，但以目前「鄉村兵團」班兄弟嘅狀態，就算搬去「溫布萊」亦未必輸實咁講。

△「爛鐵牌」八強複賽，尋日有一伕「手蛋隊」對「抱你時」響「旺丁場」上演，呢場比賽無異就係強弱分明，有心更話「抱你時」係以卵擊石添，點知「手蛋隊」尋日打起嚟，呢支「十五皮」大軍嘅「抱你時」同埋「百萬雄師」嘅「手蛋隊」就係不遑多讓，雖然終于「抱你時」警察以一球而敗，但佢地嘅主席伊雲士表示雖敗猶榮。

△「手蛋隊」精工雖然尋日贏咗，但打得非常之劣，「拼命三郎」，「南韓朴」，「香鷄雄」各有一個單刀空門必入機會，點知射出個D「鷄荷尿」格，被「馬仔雄」頻頻沒收，你估「手蛋隊」嘅前鋒幾差，尋日贏定勝利之一球，亦係靠「高麗基」上前搏亂頂入，否則咁嘅射手，爆冷都唔出奇添。

△因爲尋日贏得太少，「黃氏家族」散場後就響場館召開家庭會議，因爲佢地講鄉下話，冇人聽得到，我問「少帥保」係唔係班個件「今在漢」嚟呀，佢話要考慮吓，不過呢D好閉翳，班兵隨時都得，原來「高麗」個事尋日亦有派人到場參觀，如果佢地出面帮「手蛋隊」成隊國家乙隊撥嚟都假，但係尋日祇贏「抱你時」一粒，「四眼培」呢個領隊話，睇咁耐驚咁耐。（約且王）

有何所見

警察昨天一球敗後 精工東昇光華三隊 已得銀牌準決賽權
流浪與元朗要打過才分曉

甲組銀牌足球複賽，經過昨日在花墟場精工以一比零勝警察後，已有三隊晉入準決賽週。下月舉行的銀牌四強爭奪的兩伕，爲東昇對精工，光華對流浪或元朗，

打成零比零平手，仍須續「未了緣」，因而光華在準決賽的對手仍未確定，惟流浪晉級機會較高，下線可能由光華對流浪，至於上線精工對東昇之戰，則精工獲決賽權的可能性較高。

經昨日精工淘汰警察之後，本屆甲組銀牌已賽過八場，在元朗流浪未決高下之外，已決勝負的七伕，戰敗的一隊，均無法打破「光蛋」，初賽四伕爲市政勝加山二比零，愉園勝南華一比零，元朗贏東方二比零。複賽三場爲東昇勝市政一比零，精工贏警察一比零，光華勝愉園二比零；而複賽遇被「睇好」的隊伍爲晉級看亦係爲精工。

警察密集防禦 精工贏得艱苦

雖則精工對警察爲強弱懸殊的比賽，但精工昨日贏來甚爲艱苦，前

守，無法破關，主要原因爲警察守衛有拼勁而且出脚快，使精工鋒將不易撕破其防禦網，精工曾試圖利用遠射，但因被對方衛將緊迫而致射門欠準，或因所採角度太盡而致三度中楣或彈柱，故祇能憑中堅康基郁一記「頭槌」而奠定勝利。

曾開入大嶼山集訓三天的警察，確已做足備戰工夫，氣力及門志均甚佳，且曾於下半場揮軍反擊，但精工做妥嚴防被突擊，經常有四個守衛鉗制對方前鋒。因而警察鋒將陳長民及歐紀純亦無法施展快攻。以昨役而論，警察仍屬守優於攻，門將馬必雄表演更爲出色，起碼救出三四次必失的球，警察雖力戰而敗，惟昨役演出已有進步。

到花墟場的觀衆爲二千五百五十人，門劵收

戴歷衝門遲一步：精工昨僅以一比零淘汰警察。圖爲一次快攻，戴歷單刀衝門，但警察門將馬必雄搶去撲出按住險球，中爲警察後衛招廣傑。（本報記者魏正攝）

馬必雄擊出精工攻門球：警察昨力拒精工攻勢，卒之以一球受挫。圖爲門將馬必雄（一號）與格連（後）合力擊出精工一次急攻來球。精工戴歷（右）祇有望天長嘆。（本報記者魏正攝）

彩色球壇

流浪漢重戰鄉親班 須要等到下月初

一連打咗四日（或老夜）之「爛鐵牌波」第二圈，而家只係得三隊升入一級，因爲重有「流浪漢」同「鄉親班」個場大戰過一百二十分鐘後，大家都冇交易，故此重未知到邊一隊正係最後四強，故此個三強入咗圍之後，重要等埋另外個一強先至再開過夅腳也。聽講：因爲呢個月都唔慌有期排出嚟打埋呢場「未了綠波」，要等到下個月（十二月）初先至排得出俾「流浪漢」同「鄉親班」解決邊隊升級矣。因此，到咗四強爭決賽權個兩場大戰，點都要响十二月中至有得打矣。而家個三強係上線嘅「油站隊」同「手蛋隊」，下線係「三眼隊」是也。講出嚟又係好「蕎」者，上線之「頭」嘅「油站隊」因爲「乾淨隊」一個波，都唔奇，因爲「乾淨隊」有番咁上下「力度」也。但「手蛋隊」尋日對住比佢低兩皮嘅「抱你時」，而「手蛋隊」亦都只係入一粒咁少啫！就眞係好似夾定咁，因爲上線兩隊升級者都係入一粒咁啱嘅。如果照咁睇嚟，「流浪漢」應該學「三眼隊」咁，入番「鄉親班」兩粒至啱數也。

故此話今屆「波總」個D排秩序嘅「老執」仁兄排得「唔三唔四」，一係就幾日冇，一係又排得密，今日就話避咗D「夜馬」啫！但添日又唔知避乜咯！總之係「烏龍百出」，又係「王十二拜年」，一年不如一年，「一蟹唔及一蟹」也。重有者係，呢個禮拜五（十四號）排咗一場「普通波」，由「乾淨隊」打「抱你時」之外，禮拜六又照例有波排出，因爲個日（十五日）又有「馬仔」出賽，但，禮拜日只係排出另一場「普通波」，由「大東方」打「流浪漢」者，「大波地」竟然冇交易。重有，又到下個禮拜二（十八號）至有場「亞威打亞水」之波排响「大波地」度打，此乃由「手蛋隊」打「車房班」是也。而下個禮拜六（二十二號）亦冇波打，變咗「單跳」（相隔一個星期）打波也。

講起「手蛋隊」，但喺尋日响「丁財旺波地」仍打其「演嘢波」，打出D使人「大吃驚風」散之波」，因爲「手蛋隊」祇係入一個波啫，死句眞係累死好多人，如果次「快活谷隊」骨經大過「抱你時」九隻蛋佢場嚟計數，豈不是「手蛋隊」比起「快活谷隊」差咗八皮乎？故此打波嘅嘢就係「過癮」在咁也。其實，「手蛋隊」尋日「實武」去實，對住「抱你時」個D「八零二」戰績亦唔係話冇機會埋門者，祇係「手蛋隊」個D「球星」响度輕挑慢撚，「茶手得掂」，仲想連人家個「龍門」都想扭埋出嚟咁滯，故此扭得兩扭又俾人家快脚「弗」番個波出嚟。尋日「手蛋隊」個D前鋒田扮爛「炒粉格」，「傻佬」、「肥仔平」、「耶穌」、「大頭胡」，甚而收尾換入場個件「香鷄」都有過機會起脚，仲有「摩囉平」亦猛咁放冷箭，但通通冇法子入波，而「手蛋隊」尋日所入個唯一隻波，係靠「高麗脚」之一個件「中間郁」去「帮脚」助攻個陣，由佢跳得高，「皮」得行，咁至发入一個波而已。

鄉親班出門少林軍 排在花墟又得咗

不過，打完四日「爛鐵牌波」之後，因爲今晚個D「馬兒」提早一晚跑先，而添晚禮拜三又照例冇排「波秩序」者，故此又有兩日兩晚抖吓，而家要到禮拜四之後日至有波打咯，有一有番波打就日夜都有齊，日波乃「鄉親班」對唔「少林兵」，排响「丁財旺波地」度打，夜波乃「大檯客」自已响「主場」度迎戰「油站隊」。

票費如果收得高 入場球迷當然少

「丁財旺波地」尋日只係入咗二千零人，收咗「一盆兩撇幾」，此乃收到「五皮」所累事，否則，唔會咁少人睇者。不過，「名譽席上」好多「國內人」就唱生晒，但晒話呢場係「大小通吃波」，又有人話係「金錢吊芙蓉」波，雖然，「手蛋隊」猛攻之下，先後計埋都有四五次中柱或射中條「橫木」者，照我留心一計，「肥仔平」上半場有脚中條「橫木」，下半場最「晒」得多波又係佢，「高麗朴」亦有一脚中柱，「摩囉平」又係，「香鷄」後來入替「傻佬」之後，但亦有「脚」「二對一」（兩個對一個）之「入梗波」，但好似「陰差陽錯」咁，唔係俾「抱你時」個件「門神馬」用脚用手都可以救出者，仲有樑好奇怪，「手蛋隊」個D中柱波，便係响「抱你時」「龍門」右手便條柱彈出唔彈入。後來有人向「手蛋黃」之「亞明」，「亞亮」，同埋「保、江、山」三個「少帥」提議，第日要去拜吓條右柱至得嚟！「抱你時」雖然打得唔錯，獨沽一味「密實」夾「突擊」但亦俾「手蛋隊」入咗二閘內好多次，只係射極唔入，故此尋日場波，就係上半場四十二分入咗個一隻而已。（簡靜）

中韓日女子籃球賽昨日揭幕：參加中、韓、日三國女子籃球邀請賽的日本香松隊一行，八日下午搭機抵達台北。這項比賽定十日至十八日在台北中華體育館舉行。（中央社）

世界足球

紅星隊在南斯拉夫仍具雄師本色
蘇格蘭國腳莊士頓有意退休從商

△身價高達五十萬英鎊的英國球星佐治貝斯已告恢復自由身，且已簽約給一間英國J組球會，但爲期僅一個月。

該間英國北部球會拒絕發表佐治貝斯的簽字費，但祇謂該筆數字是該球會能夠負擔得起，待一個月後，佐治貝斯正式加盟時才發表詳細數字，目前佐治貝斯是兩間夜總會的老闆。

△紅星隊目前在南斯拉夫甲組聯賽中的表現仍具雄師本色，但在球季未開例前，紅星曾有不少的麻煩，首先是領隊米貢力辭職，主將卡拿斯往法國謀生，此外，世界盃國腳阿斯毛域要服兵役而基利獲古加及史提賓奴域亦因傷要休息一個長時間，稍後又有巴夫勞域及杜仙奴夫斯基又被徵入伍，然而他們也有不錯的表現，原因是紅星隊已注重提拔新人，甚至兩員世界盃球員沙積及加達班斯基要求轉會亦毫不挽留，現在紅星的成績不是變好嗎！

△新加坡國腳拉雅古巴最近已決定離開新加坡國家隊，原因是拉雅古巴與領隊嘉尼辛發生意見，本報記者接獲新加坡方面的消息謂：拉雅古巴曾表示除非嘉尼辛不是新加坡國家隊的領隊，否則他將永不重返國家隊，而且亦願意來港，一嘗職業足球的滋味。

△蘇格蘭國腳古美．莊士頓目前亦是以自由身出現，原因是些路迪已與他能解除合約，莊士頓被放棄後，他並未有意思急速地加盟其他球會，祇謂願意休息一個時期，稍後再作出打算，但有意退休從商。

△一九七二年慕尼黑奧運會的黑色事件仍然留在西德人民的腦海中，最明顯的是曾被巴游襲擊的奧運村竟然無人問津，在售價僅是三萬鎊的一幢洋房也沒有人願意買，現在祇有一些外國遊客去溜覽，在屋內還見到牆上的子彈痕，與及一些變了深黑色的血跡，甚至在附近居住的人仕在晚間也把燈火開得通明，活像村子在火燒中似的。

△已効力薛杜堡三年長的中鋒杜力斯最近慶祝其卅七歲生辰，但他仍未有退休的跡象，不過，他已決定離開薛杜堡而轉株愛都球會作爲教練兼球員，並且已參加愛都球會的操練及友誼賽，最近在對匈牙利佩達貝斯的一場友誼賽中，還以一比一打成平手，相信杜力斯在這間球會的新發展有不錯的開始。

△本地球會的消息：年前曾効力星島、加山及恰和的「小黑牛」謝國強最近有意重返加山効力，但加山主事人仍在考慮中。

△流浪的森寶已定於本月廿八號乘航機飛返蘇格蘭會妻，據森寶表示：他很喜歡留在香港踢足球，但是其新婚的妻子則希望他如能夠返回蘇格蘭謀生是最理想的，所以森寶迫得要返回蘇格蘭，唯他將望有機會偕同妻子一併來港定居。

△戴歷在精工還有兩個月便離港赴美國定居，原因是戴歷認爲在港的生活水準太高，祇靠踢足球是不夠維持一家人的支出，所以才有赴美謀生的打算，但他稱赴美也是以踢足球爲生，不過，若彼邦的生活環境不適合的話，戴歷也希望返港落班的。

△已簽字効力加山的歷比於日前不辭而別，使到加山的統帥部甚爲震怒，且已入信足總要求仲裁，而加山的「女班主」陳瑤琴在昨日才接獲歷比的通知信，謂他已離開香港，並表示希望給加山一部份（約爲六百元）金錢，但陳瑤琴指歷比的做法太不合情理，加山決定追究到底。（文鏡）

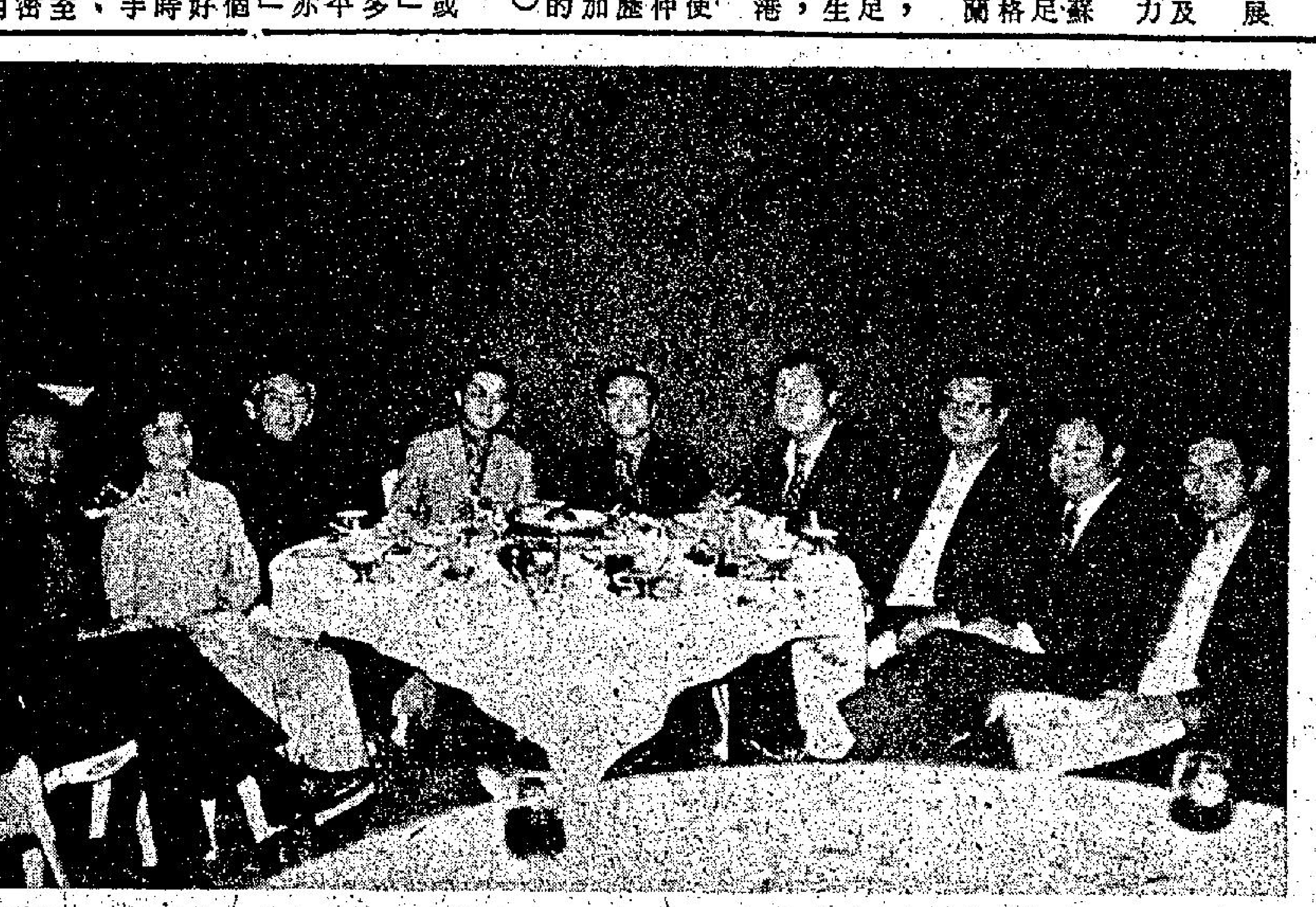

亞洲籃協首腦人物歡宴：亞洲籃協會長李乘福（右五），秘書長趙東宰（右三）韓國籃協副會長盧慶夏（左四），昨由漢城抵港，即晚由籃聯會首腦李柱，黃建文，翁萬琦在國際酒樓歡宴，與副主席譚翰章，袁善本，總幹事梁自強等合影。

紐約·大華·華聲｜豪華·新聲｜新華·新都｜麗都·麗華·民樂·北河·英華

最後今明兩天 「非人生活」大製片家 耶谷柏蒂最新傑作 離奇人生 歐洲公司發行無奇不有巨片 後天：歐洲公司又一問題片 借種

最後今明兩天 歐洲公司巨問題片 紅塵孽債 兒童不宜 歎儉嫌夜短，寂寞恨更長！ 後天：大風暴 新聲午夜場：財色雙妹

狂滿今天請早 聯美皇牌揭露中央情報局謀殺片 阿倫狄龍·畢蘭加士打·保羅高·史非·聯合主演 龍虎雙霸天 消除叛謀 心狠手辣 步步驚心 使人驚駭 兒童不宜 新華十一點半午夜場：小山東到香港 新都明早：好色之徒

今明最後 天下第一奇片 林建明·黎小田主演 肉蒲團 兒童不宜 後天獻映：小山東到香港 北河今餘場：兩傻遊天堂 英華明早：刀劍結緣局

京都·凱聲·樂聲｜文華·明珠·倫敦｜翡翠·娛樂·荷李活·黃金·亞洲·好景

三場 京都凱聲：兩點半·五點半·九點正 樂聲：兩點九·六點正·九點三 教父續集 榮獲本屆六項金像獎·兒童不宜 明早三院十二點半 萬世巨星

今天五場 洲立驚人貢獻 火燒罪惡城 不宜兒童

今天五場獻映 火速定座 華納皇牌動作代表作 雙拳單槍·維護法紀 渾身是膽 BULLITT 史提夫麥昆 動作火爆 間不容髮 兒童不宜 文華午夜場：蕭十一郎 邢慧 韋弘主演

最後今天五場 翡翠荷李活午夜加場 兒童不宜 國語對白 劉陸華 林珍奇 恬妮 女金剛鬥狂龍女 明天獻映 吉祥賭坊 打到你死打到你筋疲力倦 酒池肉林軟化刑警

京華·快樂·金冠｜香港大舞台 H-272766-7｜海運·百樂 H702412 K678091｜福星·油蔴地

連日滿座 今天三院五場映 泛亞發行熱門題材熱門影片 明星陣容之強 美「海神號遇險記」！ JOURNEY INTO FEAR 步步驚 陣容最盛·動作最醒·影評又讚·值得一看 今午夜場：京華：怒海沉屍·快樂：霸海雙龍

欲看從速！ 今明最後 杜魯福代表作 尚保羅貝蒙多 嘉芙蓮丹露主演 蛇蠍夜合花 懸疑刺激曲折離奇動魄驚心 下期 法魯王

每天三場 榮獲本屆六項金像獎！兒童不宜 教父續集 比上集更刺激！ 明早海運十二點半百樂十二點 萬世巨星 海運午夜十二點：龍城殲霸戰

今天五場獻映 邵氏出品 打鬥刺激緊張巨片 女金剛鬥狂龍女 主演：恬妮 林珍奇 史提拉史 蒂芬絲

皇后·麗聲·皇都｜東方·域多利·國華·國賓｜總統·華盛頓·英京｜新舞台·國都·聯邦

今天五場獻映 揭發黑社會內幕血腥最大膽一部 血肉爆炸烈性巨片 洪門龍虎榜 法蘭高尼路·費比奧提斯 下期映：鬼馬雙星

今請早 傻瓜原班人馬合演 老少咸宜 最新笑料 傻瓜最新一集 公代百出品 傻瓜大鬧皇宮 域多利明早十點半：歌迷小姐

今請早 兒童不宜 不惜粉身碎骨 不向惡勢力低頭 反抗 場面刺激緊張 英京今映 12點半 三點三 六點三 九點半 桂河橋 華盛頓今午夜場：人吃人

只映今天 三代同堂慶新春 明早場：雙俠 明天正場：社女｜最後今明 肉蒲團 後天首映 小山東到香港｜只映今天 蕩女偷情 明早場暫停一天 今五點半：魔鬼兵團 明天正場：慾海春

晨市賣盤略增

倫敦股先揚後挫 收市三六七點四

今日上午股市走勢

晨市賣盤略增 造勢牛皮再軟

在外圍情況牛皮偏軟之下，本港股市，今晨大勢仍見繼承昨市的疲軟，開市之初買家即見意興闌珊，而賣盤則見稍增，成價大部俱見較上日輕微低軟，隨後在未有較佳的消息的支持，而買家繼續表現觀望之下，大市氣勢，直至收市，仍無轉變的跡象，交投情況，則在買家畧增的情況下，而較上日稍見增加。

據市場內經驗人士指出，今晨大市的再度表現疲軟，除了外國情況的不穩之外，本港方面，由於石油產品的加價，亦有所影響，雖然石油產品加價，在較早時候已在預料之中，但在今日正式由油公司宣佈之後，即市場人心仍然具有一定的影響力的，尤其是在目前的經濟情況下，一般人都知道，本港的經濟正在踏上康復之道，但仍然未能抵受打擊的初期，再受石油產品加價的打擊，顯然對本港踏上復甦道路的經濟，又有阻碍的影響。因此，市場中在此較具深遠影響的消息，在心理及其質上，都具有一定不安打擊。

在今晨的交投中，滙豐銀行由十六元一角低順至十六元收市，怡和初成廿一元六角，最低見成廿一元一角，收市成廿一元二角，和記初成一元六九，後低挫至一元六六收市，會德豐則由三元二七五低挫三元二五收市。

置地初成六元一角，後見低挫至六元〇五，和記地產則由四元七角低順至四元六五收市，九倉由十一元開出後，即見隨勢低挫至十元九角收市，九巴見由四元半低挫四元四七五，九燈由十五元四角低挫至十五元三角，港燈亦見低一價位，由三元三七五低挫三元三五，黃埔船塢初成六元六角，而後以六元半收市，新世界成一元一二，新鴻基則見成三元一五。

恒生中午指數
三〇五·七一
跌二·三四

遠東中午指數
一五〇一·三二
跌一七·一〇

金銀指數

綜合指數 二六·〇一 跌〇·二三
金指數 二六·六七 跌〇·二一
銀指數 二五·八八 跌〇·三〇

四家証券交易所上午成交總額

金銀：二、一六〇、〇〇〇元
九龍：一、三〇〇、〇〇〇元
香港：二、九六〇、〇〇〇元
遠東：四、二八〇、〇〇〇元

（昨日指數）
恒生：三〇八·〇五 跌一·二八
遠東：一五一八·四一 跌八·五六
金銀：（綜）二六·二四 跌〇·〇九
（金）二六·八八 跌〇·一二
（銀）二六·一八 跌〇·〇五

股談

純利銳減倍半及百分六十七 大生與泰盛之比較

大生及泰盛均爲本港兩家華資地產發展公司，大生除地產物業外，尚經營凍房倉庫業，而泰盛則擴展至海外建築業，各具特色。但由於近年建築地產業不景，上述兩家公司之盈利不獨增長減少，反而較去年同期下瀉許多。

大生地產七四年度純利一千一百六十四萬元，較上年度之二千八百五十八萬元，減少一千六百九十四萬元，幅度達百分之一百四十，頗爲驚人，股息方面，七四年度每股全年派一角六分，上年度則爲二角五分，減九分。而泰盛發展方面，七四年度之純利爲一千一百零六萬元，較七三年之一千八百五十八萬元純利，減少七百五十二萬元，幅度爲百分之六十七，而股息七三年全年每股派二角七分，七四年則爲一角，減少幅度亦大。

大生地產之法定股本爲四億元，分作四億股，每股面值爲一元，實收一億元，若以本年度之純利計算，其股份每股盈利爲一角一分半，其股份去週收市價爲九角三分，市盈率爲八倍左右。泰盛發展之法定股本爲一億元，爲大生四分之一，分作一億股，每股面值一元，實收股本爲五千二百七十萬一千八百股，若以其本年度純利計算，其股份每股盈利爲二角一分左右，該公司股份去週收市價爲八角三分，市盈率爲四倍左右，較大生地產是稍爲偏低。

據大生地產本年度報告書透露：該公司發展物業位於下葵涌二三三地段之勝華大廈及大道西五一八至五二零號之聯華大廈已先後取得入伙紙；勝華大廈之住宅單位已售出大部分，商業單位則因該處其他地方尚未發展，所以售出情形，則不甚理想；但華聯大廈則已於七四年六月底前全部售出，建築亦已於七四年十一月間完成。位於上葵涌一七一地段之錦華大廈建築工程本於七四年十月間已完成，但因世界石油荒而致令海外升降機製造商未能依約交付定貨，阻延多時，現已全部安裝妥當，樓宇亦已由工務局驗妥。位於大道西四二零至四二四號之冠華大廈結構部份已完成，全部建築工程亦可望於七五年下半年完成入伙；錦華大廈樓上住宅單位及地下商業單位已售出過半，冠華大廈樓上住宅單位售出有七成，可算滿意，位於大道西七九至九一號廿二層高之全商業寫字樓大廈，地基工程已進行有時，候做妥後即開始上蓋建築。

大生因貨倉供求問題，原二十四層高之香港仔三四零地段貨倉大廈，現祇暫先建四層，約有四萬多呎樓面面積作租項收益，以履行買地時與政府合約上要求，將於最近先行入伙，俟環境需求，繼續其他上蓋工程。位於荃灣一三四地段之二十四層高貨倉大廈現已進行地基工程，到時亦視供求情形，以決定建築程序。位於西環干諾道西之十四層高貨倉地盤，因近海旁而使地基工程非常困難，經再行修改地基圖則後，現正繼續進行工程中，希望能於最近開始上蓋建築。德輔道西二九八至三零二號物業，因需求問題，該公司決定暫延擱發展改建，然而面積較小物業，遲發展，對該公司將來之盈利，將無重大影響，但因缺乏船頭貨及乾倉貨源不足，致令倉庫收益不甚理想。

而泰盛發展於其本年度公司年報中透露：至目前爲止，該公司在均益大廈之四十一個單位已售出近半，蔚景樓之住宅單位已全部售磬；兆景樓與及萬景樓、及舖位亦已售出近半。出售均益大廈四十一個單位及萬景樓住宅之利潤已計進本期之帳目。而蔚景樓、億景樓及兆景樓三幢樓宇之工程進度，均較預期爲快。位於彌敦道廿三層高之商業樓宇，經於七四年九月初入伙，至現已租出過半，至於萬景樓及兆景樓兩間戲院，亦已預約租出。其餘該集團用以收租之各物業，租出率極高，期中只有少數單位短暫空置。在上海街、元朗安寧道及奶路臣街等地盤之興建計劃，因實行上述之鞏固業務方針，故需暫時放緩。

今晨拆息仍不變 二厘至二厘二五

【本報訊】今晨銀行同業拆息不變，以二厘至二厘二五成交。

據銀行人士指出，由於要求拆進數量較多，因此，拆息率畧告回揚。

昨日十種漲幅最大股票

股票	前收市價	昨日收市價	漲幅百分率
香島	一·八〇	二·〇〇	一一·一一
裕泰	一·四九	一·六〇	七·三八
金閣	〇·三〇	〇·三二	六·六七
聯邦B	〇·三〇	〇·三二	六·六七
香江	〇·一八	〇·一九	五·五六
富利	〇·五五	〇·五八	五·四五
華大	〇·四八	〇·五〇	四·一七
梅眞尼	〇·二四	〇·二五	四·一七
遠東發展	〇·七三	〇·七六	四·一一
聯益	〇·三一	〇·三二	三·二三

昨日十種跌幅最大股票

股票	前收市價	昨日收市價	跌幅百分率
信德	〇·五九	〇·五二	一一·八六
昌生	〇·三八	〇·三五	七·八九
松下電器	八·〇〇	七·四〇	七·五〇
置地認股權証五五	五·七五	五·三五	六·九六
啓德	〇·八〇	〇·七五	六·二五
英泰	〇·一六	〇·一五	六·二五
大亞	〇·五八	〇·五五	五·一七
海港工程	〇·八〇	〇·七六	五·〇〇
森那美	六·二〇	五·九〇	四·八四
建煌新記	〇·四五	〇·四三	四·四四

昨日十種成交最多股票

股票	成交股數
新世界	七二一，四〇〇
會德豐A	二九四，〇〇〇
和記	二五六，一〇〇
置地	一八二，〇〇〇
滙豐	一四六，八〇〇
建煌	一三〇，〇〇〇
怡和洋行	一〇四，一八八
東方海外	一〇二，〇〇〇
紀德	一〇二，〇〇〇
大昌	九〇，〇〇〇

股市 經濟版

本港第二大外滙來源 旅遊業今年將再增進
上半年遊客雖減收入却保持

[illegible]數字表明，經濟雖然衰退，旅遊業仍能保持其外滙收入水平，而成爲香港第二大的外滙來源，即次於製衣業而畧佔先於電子工業。

一九七五年上半年的抵港遊客人數，雖較一九七四年同期降低百分之六點五，但旅遊業的收入却可以平去年同期的數字。在下半年遊客抵港率有所改善的情況下，一九七五年全年的收入，應較去年增加。

遊客在港之個人消費增加乃是旅遊業繼續保持良好收益之原因。

一九七五年上半年遊客的個人消費額是一、九六一港元，即較去年增長百分之六以上。此一時期香港的一般通貨膨脹率，計算爲百分之二，而香港旅遊協會遊客購物價格指南顯示物價上漲百分之一點四，而酒店客房的租金則僅上升百分之二點五；由此看來，一九七五年上半年內，遊客個人消費額是有眞正的增加。

顯著易見的大消費者中的澳洲遊客，在港的每人平均消費額達二、[illegible]去年爲長，並且獲得物有價值之利益，澳洲市場來客增加而其消費亦增，此係原因之一。

美國遊客在港的個人平均消費率亦較去年增加，其數額爲二、零六四港元，原因是較高收入遊客的比例增加。不過，迄目前爲止，一九七五年內美國遊客來港的人數是遞減的。因此，來自美國遊客方面的外滙收益僅佔總外滙收益的百分之一四點五。和澳洲遊客方面外滙收入的百分之一三點六，幾乎相等。

歐洲各國雖然通貨膨脹極爲嚴重，歐洲遊客仍能保持及增加其消費力；目前每人的平均消費額爲二、零二五港元。曾經一度是香港的最大的消費者的日本遊客，現在却落[illegible]時僅爲港幣一、九零三元。全面說來，日本市場方面的收益現時佔總額的百分之三十一，而一九七四年的相對數字則爲百分之三十八。不過，由於日本遊客來港人數再次出現升勢，所以這種情況到年底將會改觀。

平均每人消費額爲一、六七八港元的東南亞遊客，在個人消費方面雖然不及其他富裕國家來客，不過，由於東南亞市場的急劇發展，故對香港旅遊業收益的貢獻極爲重要，一九七五年上半年內，其收益佔總額的百分之二十。

和去年比較，消費的項目並無重大改變。平均而言，購物消費佔百[illegible]之十六點[illegible]，娛樂佔百分之六點一，觀光遊覽佔百分之一點八。

不過零售業方面，遊客購物方式則有相當的改變。專做日本客生意的商店估計損失營業價值數達一億港元以上。同時，由於新店開得多，分薄了生意。總括而言，購物的消費額雖然不遜於去年，但商店方面，則需爲適應環境而謀求利潤作必要的改變。

就去年全年而言：香港旅遊業之能取得輝煌成就，主要在於其富有適應環境的能力。由於經濟衰退及機票漲價，對遠程遊客市場影響特大，因此轉而面向短程市場如東南亞及澳洲的集體的和個別的推廣努力，取得很大成就。公佈的數字亦表明，由於留港時間的增加，個人的消費額亦有增加。澳洲遊客在這方面表現更明顯，從此亦足証明香港旅遊協會提倡遊客留港時間延長的市場方針，獲得成績。

數字管記憶系統缺貨 計算機訂單多 廠商猶疑

據電子廠商消息，港製袋裝電子計算機，今年來很暢銷，有些大廠已接滿今年的出口訂單，但因「數字管」及「記憶系統」等零件供應缺乏，有些日本工廠要在六個月至十二個月後才有貨運來，所以有些美國、西德客商雖擬訂購明年首季起運的袋裝電子計算機，但港廠也不致多接新訂單。

在最近三、四個月內，一方面是此間電子廠已開工轉忙，有較多產品要趕在本月底之前裝妥起運，另一方面是部份電子零件存底漸疏，向外訂貨亦已陸續加價，一般的漲價百分之十五左右，所以一些存料不足的中小電子廠，現在製貨利潤已隨而減薄了。

袋裝電子計算機，今年由於輸去歐洲「歐市」和美國均大增，估計出口量將會比去年增加近三倍，即每月出口量可達十五萬部，但出口單價現亦比去年同期減達三、四成，這除了因產量增加可使成本相對減輕和部份進口組件來價大降之外，更主要的是在美、英市場上，電子計算機已經掀起一場激烈的「減價戰」，迫使港廠要爭取薄利多銷。據悉，目前最低價的港製袋裝電子計算機，每個售卅餘元，但一些美國貨在本國推銷，每個也只售五十餘港元左右。據說現在有些美國大廠，還研究生產一種每個售價低過卅港元的電子計算機。這意味着今後這類貨去銷美國，還要再減價才能維持銷路。

商人又透露，目前因電子業接單增加，許多工廠都接到原子粒收音機、卡式錄音收音機、擴音機和袋裝電子計算機等訂單，要趕付運往美國和西歐市場。

各地黃金收市價格

【倫敦十日美聯社電】星期一各地黃金收市價（每安士以美元計）：倫敦：一四四·五〇；巴黎：一四六·九七；法蘭克福：一四四·七五；蘇黎世：一四四·〇〇；香港：一四三·一二；貝魯特：停市。

外圍行情靜如止水 金市報穩美鈔牛皮
加息四元三角半尾盤八七〇

【本報訊】週一外圍行情，金價方面：倫敦報一四四·二〇美元（跌四角），瑞士入價報一四三·七五美元，出價報一四四·七五美元（跌兩角半），巴黎報一四六·九七美元（跌一元零六仙）。加拿大期貨報一四五·六〇美元（跌六角），美國紐約報一四四·二〇美元（跌一元四角），英鎊方面：倫敦轉讓鎊報二·〇六五五美元（漲一錢五厘），美國告老士報二·〇六六五美元（漲一錢）。

歐洲金價週一市表現牛皮，倫敦金價頭盤跌六角，報一四四·〇〇美元，中盤同升兩角，報一四四·二〇美元，中盤掛出後造價入價報一四四·〇〇美元，出價報一四五·〇〇美元，前市中盤掛出後造價入價報一四四·二五美元，出價報一四五·二五美元，實則上出入價均比前市跌四角。

本港金市，昨日尾盤爲八七〇·三，今晨開市報八六九·〇，最高報八七〇·七，最低報八六七·七，收市價八七〇·〇，息價訂加息四元三角半，上牌現貨交收共七千一百両，公價定八七〇·〇。

美鈔牛皮，大鈔報五·〇二三，會鈔報五·〇一三，美電最高報五·〇二八，最低報五·〇二六。

日元報穩，大紙報一六五·九，細紙報一六四·九，台幣報一三一·〇，西德馬克報一九五·五，法國法郎報一一四·五，瑞士法郎報一九一·〇。

上午金融行情表

十一月十一日（星期二）

（九九K金價）
開市 869.0 收市 870.0
最高 870.7 最低 867.7
（加息四元三角五仙）

（美鈔）
最高 5·023
最低 5·013

（美電）
最高 5·028
最低 5·026

（雜幣）

日元	（每萬計）	165·90
台幣	（每千計）	131·00
菲幣	（每元計）	0·66
星加坡大紙	（每元計）	2·02
星加坡細紙	（每元計）	2·01
勞啤	（每百計）	53·00
西德馬克	（每百計）	195·50
法國法郎	（每百計）	114·50
瑞士法郎	（每百計）	191·00
荷蘭	（每百計）	191·50
加拿大紙	（每元計）	5·00
澳洲元	（每元計）	6·32
正鎊	（每鎊計）	10·30
葡幣	（每元計）	0·91

（歐洲金價）
倫敦金價（每安士計） 144·20美元（跌四角）
瑞士金價（每安士出價計） 144·75美元（跌兩角半）
巴黎金價（每安士計） 146·97美元（跌一元零六仙）

（英鎊）
倫敦轉讓鎊（每鎊計） 2·0655美元（漲一錢五厘）
美國告老士（每鎊計） 2·0665美元（漲一錢）

本報獨家報導 英美加黃金期貨市價

加拿大溫尼伯黃金最近期貨收盤：
週一每安士成 145·60
前市每安士報 146·20
（下跌0·60美元）

美國紐約週一收市價：
144·20美元（下跌1·40美元）

倫敦金價收市後報價：
週一每安士買入價× 週一每安士賣出價×
144·00美元 145·00美元
前市每安士買入價 前市每安士賣出價
144·25美元 145·25美元
（下跌0·25美元） （下跌0·25美元）

昨日四家交易所：

上午成交總額：七百三十四萬元
下午成交總額：五百四十七萬元
全日成交總額：一千二百八十一萬元

美國股票走勢指數

【紐約十日合衆社電】美國股票走勢指數：

種類	開市	收市	前市收市比較
工業股	八三一·三一	八三五·四八	升〇·三二
交通股	一六九·七〇	一六九·六二	升〇·三七
公共事業	八二·七九	八二·五七	升〇·一六
其他股	二五六·二二	二五六·八七	升〇·二七

美股動態

美股走勢疲弱 指數略爲微瀉

【紐約十日美聯社電】星期一紐約股市疲弱，杜鍾斯卅種工業平均指數早市最多跌了六點，紐約證券交易所的下跌股數與上升股數爲三比二。交投異常稀疏。

較早時，市道下跌，主要是若干利淡消息刺激，上週六聯邦貿易部考慮對通用汽車投不信任態度，通用汽車是美國最大的汽車製造商，但據報道，聯邦貿易部職員尚未作特別的報告。

杜鍾斯卅種工業平均指數跌零點三二，收八三五點四八。

紐約證券交易所的一千八百卅四種股票中，上升股佔六百廿八種，下跌股佔七百七十一種。成交總額是一千四百九十一萬股。

紐約證券交易所普通股綜合指數跌零點零一，收市四七點二三。

紐約證券交易所成交最活躍股票：

通用汽車	五五·五〇
利雅高工業	一二·三七五
汎美	四·六二五
長島	一五·二五
卡錫	三四·八七五
德士古	二三·二五
依利諾電力	二五·二五
美國電報電話	五〇·〇〇
通用博蘭	四·三七五
利物的	二六·二五

東京股市持續上揚 杜鍾斯指數升十三

星期一東京股市繼續上揚，成交暢旺。買盤多集中電氣股，汽車股及各類股票的優良股。午後，賣盤壓力漸增，漲勢稍止，但個別股票仍以較高價位收市，承接力表現強大。較活躍的個別股票爲布林匹克光學、蘸石橡膠、富士菲林，東海保險、大日本印刷及帝國石油等。

東京杜鍾斯平均指數收市四三五四點九六，比上週六上升一三點一一，新市場指數爲三一七點五五，上升〇點七〇，全日成交一億二千萬股。

倫敦股先揚後挫 收市三六六七點四

【倫敦十日美聯社電】星期一倫敦股市先揚後挫，因獲利回吐壓力影響指數微跌。金融時報卅種工業平均指數跌一點九，收市三六六七點四。

若干石油股下跌，但蜆殼上揚一點，收三八四。卜內門升四點，收三〇五。

銀行股疲弱，利獲家收市爲二八〇。政府公債上揚，中、長期債券升〇點三七五；短期債券升〇點二五。

工商晚報上午股票成交報價表

類別	股票名稱	最高價	最低價	收市價
銀行·保險	滙豐銀行	16.10	16.00	16.00
	恒生銀行			
	海外信託銀行			
	大華銀行			
	友聯銀行			3.85
	永安人壽			1.20
航業及倉塢	會德豐船務（A）			2.90
	會德豐船務（B）			
	新世紀航業			
	萬邦航業			
	萬寶航業			
	亞洲航業			
	華光航業			2.90
	東方貨櫃	2.025	2.00	2.00
	新海康			1.32
	均益倉	6.65	6.60	6.65
	九龍倉	11.00	10.90	10.90
	安全貨倉			
	太古（A）	5.75	5.70	5.70
	太古（B）			1.11
	黃埔船塢	6.60	6.50	6.50
公用事業	油蔴地小輪			
	香港電燈	3.375	3.35	3.35
	九龍電燈	15.40	15.30	15.30
	中華煤氣			
	電話公司			15.90
	電車公司			
	九龍巴士	4.50	4.475	4.475
	中華巴士			
	會德豐（A）	3.275	3.25	3.25
	會德豐（細股）			
	恒隆			
	信託公司（A）			

類別	股票名稱	最高價	最低價	收市價
工商投資	信託公司（B）			
	怡和	21.30	21.10	21.20
	怡和証券			
	國泰股份			
	怡和實業			
	怡南			
	安達臣			
	隆豐投資			
	太平洋			
	森那美			6.00
	新英華			
	仁孚			
	船務投資			
	輝百美			
	利獲家			
	利獲家海外			
地產置業	置地公司			6.05
	高富置地			
	亞洲置地			
	建煌新記	0.44	0.435	0.44
	博富臨			
	大元置業			
	啓德置業			
	太古昌			
	大信置業			
	豪華			
	伊人置業			
	萬年置業			
	夏利文			
	合和地產			
	新鴻基			3.15
	南太平洋			0.50
	和記地產	4.70	4.65	4.65

類別	股票名稱	最高價	最低價	收市價
地產置業	鷹君地產			
	嘉湖地產			
	華大地產			
	恒生工業地產			
	大昌地產	0.71	0.70	0.70
	兆安地產			0.74
	嘉年地產			
	聯邦地產（A）			
	聯邦地產（B）			
	和豐地產			
	四海地產			
	利安地產			
	大生地產			0.92
	萬生			
	模範置地			
	華光地產			0.52
	利豐地產			
	城都地產			
建築	保華	3.00	2.975	2.975
	金門			
	青洲英坭（新股）	14.30	14.20	14.20
	港機工程	38.50	38.00	38.50
	大亞石業			
	海港工程			
	熊谷組			
	信昌			
	安達臣			
企業發展	海底隧道			6.60
	長江實業	4.10	4.05	4.05
	寶光			
	莊士發展			
	利興發展			
	泰盛發展			0.82

工商晚報上午股票成交報價表

類別	股票名稱	最高價	最低價	收市價
企業發展	世界發展			
	新世界發展			1.12
	聯興盛發展			
	遠東發展			
	海南發展			
	香港發展			
	廖創興	0.76	0.75	0.75
	廣聯企業			
	聯合企業			4.15
	和記企業	1.69	1.66	1.66
	太古實業A			13.00
	太古實業B			2.50
	偉大發展			
	新昌			
	美漢			
	金湖			
	明仁企業			
	捷聯企業			0.69
	順福企業			
	偉金置業			
	啓明建業			
	國際實業			
	周生生			
酒店業	大酒店			7.45
	山帝國酒店	0.30	0.29	0.30
	城市酒店			
	永高酒店			
	海港公司			
	美麗華酒店			
	百樂酒店			
	凱聯酒店	1.05	1.04	1.04
	南洋紗廠			
	南豐紗廠	4.00	3.975	4.00

類別	股票名稱	最高價	最低價	收市價
紡織製衣	美豐纖維			
	南聯和記			
	南聯實業			1.23
	聯紡			
	會德豐紗廠			
	鱷魚恤			
	眞善美製衣			
	長江製衣			3.20
	麗新製衣			
	香港毛紡			
	新馬製衣			
	梅眞尼			
百貨·酒樓及其他	永安			2.25
	先施			11.50
	瑞興			
	大新（公和）	2.20	2.175	2.175
	連卡佛（A）			
	連卡佛（B）			
	邵氏			3.30
	星島報業			
	聯合橡膠			
	屈臣氏			
	立興			
	生力啤			
	聯合汽水			
	新鴻基証券			1.41
	菲立斯			0.17
	莊士集團			
	永泰	2.025	2.00	2.00
	大寶			
	九倉債券			104.00
	東亞銀行			
	明輝			

美國務卿基辛格坦率指出 福特訪問北平之行 肯定難有重大突破

【華盛頓十日美聯社電】國務卿基辛格星期一否認報導所謂福特總統原定三個星期後展開的中共之行，可能延擱下來。

基格辛表示此行不會有任何重大突破，並聲稱：不管是否有重要協議簽訂，中（共）美之間就共同關注問題進行高層磋商，仍屬確當。

他在記者招待會上答覆一項問題時謂：他預期不會有任何情形之下，使美國能夠同時與毛共及中華民國維持外交關係。他又盡力關除報導所言他對去月北平之行感到失望的說法，表示他開始時對該次訪問期望根本不高。

中共上週末流露出對華盛頓與蘇俄和解政策的關注，抨擊福特總統把國防部長施里辛格撤職，此乃不尋常之舉。

不過，基辛格今日聲言「美國不會坐視莫斯科方面任何霸權野心」。若干人士認為這是向北平作出的表示。

摩西本週內談判 解決撤哈拉紛爭 倘無結果摩洛哥再進軍

【摩洛哥．阿加狄亞十日路透社電】正當數以千計的摩洛哥「和平進軍」隊伍開始撤離西撤哈拉之際，一位政府發言人今日說：摩洛哥與西班牙將於本週內恢復談判，並可望就該區的前途達成協議。

宣傳部長賓議瑪在一個記者招待會上說：「一個官方代表團將於廿四至四十八小時內前往馬德里，雙方目前尚未達成協議，但我們已有默契，一項和約已經已望。」

但這位部長警告說：倘若這次有關摩洛哥爭取該區宗主權的談判毫無結果的話，那卅五萬進軍隊伍將會返回西屬撒哈拉。

國王哈山昨晚命令那些進軍隊伍撤返摩洛哥。他們曾佔據該區一塊窄小荒土地達四天之久。賓議瑪說：進軍隊伍將不會解散回家，他們會逗留在邊界附近達菲亞的基地營，直至談判結束為止。

他說：如果談判成功的話，他們將開往阿艾仁。若是談判失敗，他們會再次越過邊界。

否認這次撤退是西班牙同意恢復談判的先決條件。他說：「我們已達到目的，我們已採取了一個新解決方法及新風格來配合目前的新局勢。」

百萬工人大罷工 義大利機場癱瘓

【羅馬十日合衆國際社電】一次數約一百萬名工人大罷工已使義大利的機場，政府部門及化學廠房於星期日陷於癱瘓。

機場指揮塔職員已加入了公務員的一次廿四小時罷工，要求加薪，使所有義大利機場的來往班機陷於停頓。這次罷工並影響到政府部門的文書工作。

大約六十萬名化學工人曾經罷工四小時，他們指資方延遲履行合約。西西里的工人曾舉行一次廿四小時大罷工，他們要求增加工業投資，以及製造更多就業機會。羅馬的運輸工人將於星期三日舉行一次三小時罷工。而該國的汽油分發工人，為了求取更高的工資，亦已表示他們會由星期三日早上開始罷工四十八小時。

臨時解僱事件以及物價高漲已造成了今年的罷工次數愈益增加，中央統計局星期一日說：在一九七五年的首八個月，罷工事件已引致損失了一億二千八百零二萬七千工作小時，較去年同期多了一倍有餘。

聯大通過接納巴解參加有關中東問題各項會議 以色列表示強烈反對

【聯合國十日美聯社電】會員大會星期一以壓倒性票數，贊成讓「巴勒斯坦解放組織」參加聯合國主持下「所有關於中東問題的活動、咨商及會議」。投票結果是一百零一對八票，二十五票棄權。

【耶路撒冷十日美聯社電】總理拉賓星期一斷然拒絕接納聯合國會員大會所通過的兩項親巴勒斯坦決議案，並聲言以色列不會被逼與「巴勒斯坦解放組織」談判。

拉賓在一份聲明中謂：決議案「破壞了謀求以色列與阿剌伯國家之間和平的努力」。

他聲稱：以色列不會與任何一個為實施較早時一項議決案（確保巴勒斯坦人的主權以及返回現時的以色列定居）的委員會合作，並且不會與「巴解」談判。

安哥拉三派系爭奪控制權力 基辛格認為是嚴重事情

【華盛頓十日合衆國際社電】美國國務卿基辛格星期一日說，美國把蘇俄及古巴之援助安哥拉三個敵對派系以爭奪對安哥拉控制權力之舉視為一件「嚴重的事情」。

於記者招待會席上，被詢及蘇俄在安哥拉影響程度與蘇俄給予安哥拉人民解放運動的援助的問題時，基辛格說：「我手頭上沒有數字，今年早些時候，蘇俄曾把大批武器運入安哥拉。古巴亦以供給顧問與軍事配備的方式，參加援助。我們認為此兩事都很嚴重，因為這與蘇俄所作的承諾是不相稱的。」

他說，除了要維持安哥拉的完整和獨立之外，美國對這個地方並不發生興趣。

基辛格沒有答覆美國會否作出反措施，以武器供給另外兩個敵對的運動——獲得北平支撐的安哥拉民族解放陣綫與安哥拉獨立聯盟——的問題。

【盧安達十日美聯社電】葡萄牙高級專員賈多索海軍上將，星期一日在殖民地政府大廈舉行的儀式中，把安哥拉移交給「安哥拉人民」。

賈多索於中午時候向記者發表聲明。這項儀式，結束了葡萄牙五百年來的統治，特意避免指派三個敵對派系中任何一個解放運動為合法的權力接班人。

里斯本方面傳出消息說，葡萄牙政府將被迫採取認許親俄的安哥拉人民解放運動的政策。三個在角逐權力的組織都沒有正式代表參加這次儀式。

賈多索說：「我代葡萄牙政府表示遺憾，因為我們未能把權力移交給一個由三個非洲人運動組成的國家。」

預料安哥拉人民解放運動將於星期二日片面宣佈該國的獨立。該黨現於軍事上控制這個首府。

賈多索說：他將於薄暮時份，照例地把葡萄牙國旗自聖米高古堡作最後一次的降落，該古堡俯瞰風光明媚的盧安達海灣。

賈多索宣佈把安哥拉移交給「安哥拉人民」，反映出葡萄牙官方立場，即它不把權力單獨地移交給安哥拉主要的敵對運動中任何一個。

蘇俄已向美建議 採取聯合行動 恢復中東和會

【莫斯科十日美聯社電】「塔斯社」星期一晚報導稱：蘇俄已正式向美國建議聯合行動，恢復日內瓦中東會議。

「塔斯社」謂：駐美大使杜類寧於星期日向美國國務卿基辛格遞交莫斯科一封函件，內容提議，「所有直接有關方面」重行到日內瓦解決中東糾紛。

各國佳麗角逐「世界小姐」（上）四位競選「世界小姐」的佳麗，攝於倫敦酒店內。上圖左為十九歲的韓國小姐，右為二十一歲的新加坡小姐。下圖左為關島小姐（二十歲），右為芳齡十七的菲律賓小姐。（下）芳齡二十一、代表澳洲角逐「世界小姐」榮銜的安妮．戴維遜，於十日在倫敦酒店門前與隨風飄落的秋葉為樂。

卡洛斯王子伉儷到醫院探病 當蘇菲亞公主與其夫婿西班牙當權者卡洛斯王子前往拉巴斯醫院探問病況嚴重的佛朗哥將軍時，受到醫院職員的歡迎。

紐約時報勞資談判 力謀挽救停刊厄運

【紐約十日路透社電】此間今日展開緊急會談，目的是避免罷工行動引致「紐約時報」停刊。

可是，當七個月來的新工資談判尚且失敗之際，雙方面對於能否在這樣短促的時間達成協議，都不表樂觀。

罷工行動，涉及二千多名工人。他們隸屬報業工會，職位包括文員、記者及廣告推銷員。該工會正與「紐約時報」及「每日新聞」（全美最大規模的報章）談判新合約。定於明日上午七時開始的罷工行動，祇針對「紐約時報」。

英力謀挽救經濟危機 決向貨幣基金會貸九億餘元 必要時仍可採取反傾銷措施

【倫敦十日路透社電】英國財政大臣希利今天說：英國向國際貨幣基金會借來的九億七千五百萬鎊，並不妨礙政府實施進口管制，但事前將會與國際貨幣基金會磋商。

這位財相對下議院說：預料將會等到明年初才會向國際貨幣基金會支用這筆貸款，這筆貸款是[illegible]成的。

工黨政府與工會的左派支持者，曾力主實行全面管制入口，以協助挽救英國的工業不景及創造職位。

其結果之一是上星期五日政府大舉向國際貨幣基金會申請貸款，俾得用以增強對抗此等壓力。

威爾遜告知英人 今冬要束緊褲帶 一九八零年可以嘆世界

【倫敦十日合衆國際社電】威爾遜首相星期一日說，今冬於降低了生活水準後，英國要面對「許多個困難的月份」，但他說：到一九八〇年的時候，英國的經濟力量將會「革命化」，到時石油將開始自蘊藏豐富的石油的北海離岸油田灌像「浪潮」那樣湧出來。

他說：「不錯，仍要度過一些生活水準必然低降的極艱苦的月份。」

「可是，」他說：「我們的經濟力量，我們的收支平衡，無疑會被增強和革新化，北海石油，將像浪濤一般湧出來。到一九八〇年的時候，我們將可生產足夠全年使用的石油。」

威爾遜是向數百名倫敦的銀行家，商人，和工業家在倫敦的市政廳舉行週年敘餐，慶祝新市長就職時這樣說的。倫敦的新市長凌格爵士穿著傳統大袍和佩戴勳章，主持這次集會。

威爾遜之作出他對英國經濟前景的樂觀預測，是在財政大臣希利宣佈英國目前每年要借入十億鎊（二十一億美元），來應付它的燃油加價危機的三日之後。

美元再度上揚 金價微見低跌

【布魯塞爾十日合衆國際社電】美元在大部份歐洲貨幣市場的匯率於星期一日再度上揚，金價於收市時微跌。

美元在法蘭克福由星期五收市時的二點五六馬克升至二點五六三，在蘇黎世由二點六三一五瑞士法郎升至二點六三四七，在巴黎則以四點三七法國法郎收市，與星期五日的收市價相同。

在倫敦，英鎊由星期五日收市時的二點零六五美元升至二點零七一

黃金收市價在蘇黎世為每安士一四四點二五美元，在倫敦為一四四點五美元，兩地金價均跌了廿五仙。

美為維護世界和平 保持強大國防力量

【華盛頓十日路透社電】福特總統今天說，美國仍然是世界和平的最光輝的希望，為了這個緣故，必須保持國防力量的強大。

他在美國海軍陸戰隊成立的第二百週年紀念日的儀式中說：「當我們講及美國在國內和在世界海洋上的力量時，美國實力必須保持常態和可靠性。」

他對美國人民說，在未來的歲月中，他們會被號召表現出更大的自律和自我犧牲。

他說，在他們的面前有許多考驗存在，它們包括穩定世界的經濟，調洽使用能源，而不污染環境，及於糧食競賽中要擊敗饑饉。「我們必須保存自由的思想與不受敵意思想挑戰的自由。」

突尼斯比大使館 槍手劫持四人質 勒索三百萬法郎

【突尼斯十日路透社電】突尼斯非洲新聞通訊社稱：一名槍手今晚十時（格林威治標準時間廿一時）在比利時大使館劫持兩名外交官員及兩名秘書作為人質，並恐嚇要殺死其中二人，除非給他三百萬法郎（約三萬英磅），並保証他的妻子或親友能探訪他。

這名三十四歲的突尼斯槍手，名叫哈斯，於今日手持手提機關槍衝入比利時大使館。

【突尼斯十日美聯社電】比利時大使館職員今天告訴美聯社記者說：一名突尼西亞人劫持此間比利時大使館四名人質。

該職員說：四名人質是領事威德，一名外交官以及兩名秘書，都是比利時人。

警方接獲消息後即在使館外設封鎖綫。

該職員說：「未有槍擊事件，但該人持有武器，他劫持了威德辦公室裏的四人，而使館的其他人員均被釋放，我們不曉得他的目的為何，祇曉得他是一名突尼斯西亞人」。

其他人質尚未立即被證實身份，威德是該使館第二號人物。

該職員說事情發生在格林威治時間上午十時，該人進入使館，而後直入威德的辦公室。

澳洲總理惠特蘭被總督解除職務 因新預算未能通過

【坎培拉十一日美聯社電】總督府的一項宣稱說：澳洲總督基爾星期二日已解除了惠特蘭的總理職位，並已要求反對黨領袖費利沙成立一個新政府。

基爾的聲明暗示，在參衆兩院新選舉期內，費利沙將以一個看守者政府主持政務。

總督說：他免除惠特蘭的職位，因他未能使政府的一九七五至七六年的預算案在國會獲得通過，因而他顯然未能管治國家。

阿根廷游擊隊企圖入侵智利 已遭秘密警察擊破

【智利．聖地牙哥十日合衆國際社電】智利政府人士星期一日說它已挫敗了一個由一千二百多名阿根廷游擊隊入侵智利的陰謀。

據智利秘密警察報導說：四十名在古巴受訓及一千二百名來自阿根廷的游擊隊原

西方國家召開經濟高峯會議 日本認為十分重要

【巴黎十日美聯社電】日本首相三木武夫說，他的國家認為下週末在此間舉行的西方經濟高峯會議十分重要，和希望該會議會產生「新的交易方式」。

日本對該項會議的主要貢獻，將是建議援助發展中國家，保障它們的收入。

三木對這次由法國發起的會議的態度，與華盛頓方面傳出說福特政府的官員不致於不出席會議的消息，成一强烈的對照。

與會的國家包括法、美、英、日、義和西德的政府首長。他們將在巴黎西南四十五哩的幽靜的沙托舉行三天的會議。

少女腦部受傷昏迷達七個月 法院經已裁定不應讓其死亡

【新澤西州毛立斯鎮十日路透社電】今日，一名高等法院法官裁定，年二十一歲昏迷了七個月的凱蘭克蘭不應讓其死亡，但應無限期地用一部機器來維持生命。

法官羅拔．繆亞拒絕這少女的家長要求，將人工呼吸器除去的投訴。自從她女兒腦部受傷後，她一直靠這機器來維持生命。

但新澤西州的五個團體認為如若除去該人工呼吸機，則等於殺人。七名醫生出庭作証時，聲述凱蘭的腦部事實上已沒有復元機會。

福特主持慶祝建軍節 福特總統於十日主持美國建軍節百周年紀念儀式，站在其兩旁敬禮者，左為海軍軍官威廉斯上校，右為海軍司令威爾遜上將。

美請叙利亞批准 聯合國和平部隊 在戈蘭延長駐留

【華盛頓十日路透社電】國務卿基辛格今日聲稱：美國將於不久向叙利亞建議，設法使叙利亞批准延續聯合國駐戈蘭高原維持和平部隊的駐紮期限。

基辛格在記者招待會上聲稱：叙利亞（曾抨擊他最近維持和平的努力）仍未表示會否延長戈蘭高地聯合國軍的屯駐期（本月底便告屆滿）。

他又謂：美國駐大馬士革大使梅菲，正在華盛頓與政府咨商，他不久將返回大馬士革，提交美國的建議。

菲叛黨綁日船員 要求釋放其同黨

【三寶顏十日美聯社電】一名自稱曾與回教徒綁匪接觸過的回教徒官員星期一報導，相信是綁架六名日本漁船船員的回教徒綁匪，看來主要目的是藉此要求釋放他們被捕的同黨。

消息來源稱：「他們利用日本人作為本錢，與政府討價還價交易釋放在較早時參加綁架被捕的同黨。」

他稱他星期一較早時曾與回教的「何約人」在比斯林島會面，該島在三寶顏南面二十哩，相信綁匪把肉參藏在該島上。

紐約 大華 華聲

後天盛大獻映

歐洲公司倫理現實愛情肉感巨片

舉世矚目的問題影片

是社會問題？是家庭問題？是愛情問題？是貪慾問題？是倫常問題？是傳宗問題？

七彩濶幕 兒童不宜

借種

Whose Child Am I?

古今中外社會有此事實！

姬奧瑪拉 愛華澤 保羅費里曼 合演

請以醫學眼光參觀本片，看後作一分析！

婦科 兒科 內科

伍卓琪

診所：灣仔軒尼詩道二六九號光華大廈五樓（前史超域道口）

電話：七二〇六五七 七三二一七〇

照相排字機專用

"ORIENTAL" PHOTOTYPE SETTING PAPER

東方牌感光紙

優點：定價低廉 冲洗後平滑 不伸縮不染污

每盒壹佰張：9 1/16"×10 5/8"及 10"×12"兩種

總代理：僑裕（香港）有限公司

香港銅鑼灣道七號十一樓D座 電話：5-768422 5-779521

秋遊台灣 此其時也

七天 $890

出發：11月16日 12月6日/24日

包括：二人一房每日三餐 機票遊覽

旺角廖創興大廈414室

漢誠遊覽社 K883071 K889734

康樂旅運公司

機票價廉．旅遊實惠

台灣 九天豪華遊覽團	$1,690
台灣 七天豪華遊覽團	$1,490
台灣 九天普通遊覽團	$ 990
星馬泰十天豪華遊覽團	$2,890
星 馬七天豪華遊覽團	$2,490
星馬泰十二天豪華渡假團	$2,390
曼谷芭堤雅四天旅遊團	$1,100
菲律賓七天豪華遊覽團	$1,260
菲律賓五天豪華遊覽團	$1,150
韓日聯遊五天豪華遊覽團	$1,890

尖沙咀彌敦道100號東英大廈205室

電話：3-686482 3-674553

特別分類廣告 日晚報聯刊

每段六個位，或排雙格。

每天日晚報合共收費三十五元 連刊七天

上期收費 不折不扣

此種廣告祇以普通廣告為限，啟事及醫藥除外。